



PEMERINTAH DAERAH
KABUPATEN SIDOARJO

LAPORAN KEUANGAN

DINAS SOSIAL

TAHUN

2022

REVIEW



PEMERINTAH KABUPATEN SIDOARJO
DINAS SOSIAL

Jalan Pahlawan Nomor 45 Sidoarjo

Telepon: 031-8921483

Email: dinasos.sidoarjo@gmail.com Website: www.sidoarjoab.go.id

PERNYATAAN TANGGUNG JAWAB

Laporan Keuangan SKPD Dinas Sosial Tahun 2022 Kabupaten Sidoarjo adalah tanggung jawab kami, yang terdiri dari :

- (a) Laporan Realisasi Anggaran;
- (b) Neraca;
- (c) Laporan Operasional;
- (d) Laporan Perubahan Ekuitas;
- (e) Laporan Arus Kas; (Khusus BLUD)
- (f) Laporan Perubahan SAL; (Khusus BLUD)
- (g) Catatan Atas Laporan Keuangan.

Laporan keuangan tersebut telah disusun dan isinya telah menyajikan informasi pelaksanaan anggaran, posisi keuangan dan catatan atas laporan keuangan secara jujur sesuai Standar Akuntansi Pemerintahan.

Sidoarjo, 1 Maret 2023



Des. AHMAD MESBAHUL MUNIR, M.Si

000.219084119809081001

DAFTAR ISI

PERNYATAAN TANGGUNG JAWAB	i
DAFTAR ISI	ii
1. LAPORAN REALISASI ANGGARAN	1
2. NERACA	3
3. LAPORAN OPERASIONAL	5
4. LAPORAN PERUBAHAN EKUITAS	7
5. CATATAN ATAS LAPORAN KEUANGAN	8
5.1. PENDAHULUAN	8
5.1.1 Maksud dan Tujuan Penyusunan Laporan Keuangan	8
5.1.2 Landasan Hukum Penyusunan Laporan Keuangan	9
5.1.3 Sistematika Penulisan Catatan atas Laporan Keuangan	10
5.2. IKHTISAR PENCAPAIAN KINERJA KEUANGAN SKPD	11
5.2.1 Ikhtisar Realisasi Pencapaian Target Kinerja Keuangan SKPD	11
5.2.2 Hambatan dan Kendala Yang Ada dalam Pencapaian Target yang Telah Ditetapkan	12
5.3. PENJELASAN POS-POS LAPORAN KEUANGAN SKPD	12
5.3.1 Penjelasan Atas Pos-Pos Laporan Realisasi Anggaran	12
5.3.2 Penjelasan Atas Pos – Pos Laporan Neraca	20
5.3.3 Penjelasan Atas Pos – Pos Laporan Operasional	29
5.3.4 Penjelasan Atas Pos – Pos Laporan Perubahan Ekuitas	34
5.4. Penjelasan Atas Informasi Non Keuangan	37
5.4.1 Gambaran Umum	37
5.4.2 Tugas Pokok dan Fungsi	38
5.4.3 Struktur Organisasi	44
5.5. PENUTUP	45
LAMPIRAN	46
Lampiran 1 Aset Lain-lain & Penyusutan	46
Lampiran 2 Aset Tetap & Penyusutan	48
Lampiran 3 Laporan Register SPM, SP2D, Pengesahan SPJ & Pengembalian Belanja	50
Lampiran 4 Laporan Penerimaan & Penyetoran Pendapatan	51

Lampiran 5 Daftar Kegiatan-Kegiatan Yang Belum Diselesaikan Sampai Akhir Tahun & Dianggarkan Kembali dalam Tahun Anggaran Berikutnya	52
Lampiran 6 Rekapitulasi Belanja Barang Pakai Habis.....	53
Lampiran 7 Daftar Persediaan & Perhitungan Beban Persediaan	68
Lampiran 8 Daftar Umur Piutang & Penyisihan Piutang	78
Lampiran 9 Rekapitulasi Pajak Dipungut & Disetor.....	80
Lampiran 10 Rekapitulasi Pengadaan Aset Tetap – Tanah	81
Lampiran 11 Rekapitulasi Pengadaan Aset Tetap – Peralatan & Mesin.....	83
Lampiran 12 Rekapitulasi Pengadaan Aset Tetap – Gedung & Bangunan.....	84
Lampiran 13 Rekapitulasi Pengadaan Aset Tetap – Jalan, Jaringan & Irigasi.....	85
Lampiran 14 Rekapitulasi Pengadaan Aset Tetap – Lainnya.....	86
Lampiran 15 Rekapitulasi Pengadaan Aset Lainnya.....	87
Lampiran 16 Beban Dibayar Dimuka.....	88
Lampiran 17 Pendapatan Sewa Diterima Dimuka	89
Lampiran 18 Daftar Belanja/Kegiatan Yang Tidak Terealisasi atau Rendah Realisasinya	90
Lampiran 19 Rekonsiliasi Perbedaan Surplus Defisit LO & LRA.....	94
Lampiran 20 Belanja Barang & Jasa Yang Dikapitalisasi Sebagai Aset Tetap/Aset Tidak Berwujud	95
Lampiran 21 Daftar Aset Tetap Konstruksi Dalam Pekerjaan	96
Lampiran 22 Daftar Utang.....	97

I. LAPORAN REALISASI ANGGARAN

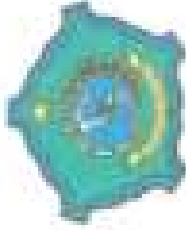

PEMERINTAH KABUPATEN SIDOARJO
SKPD DINAS SOSIAL

LAPORAN REALISASI ANGGARAN

UNTUK TAHUN YANG BERAKHIR SAMPAI DENGAN 31 DESEMBER 2022 DAN 2021

NO	URAIAN	ANGGARAN SETELAH PERUBAHAN	REALISASI 2022	(%)	REALISASI 2021
1	PENDAPATAN				
1.1	PENDAPATAN ASLI DAERAH				
1.1.1	Pendapatan Pajak Daerah	-	-	-	-
1.1.2	Pendapatan Retribusi Daerah	-	-	-	-
1.1.3	Pendapatan Hasil Pengelolaan Kekayaan Daerah yang Dipisahkan	-	-	-	-
1.1.4	Lain-lain Pendapatan Asli Daerah yang Sah - Jumlah Pendapatan Asli Daerah	-	-	-	-
	JUMLAH PENDAPATAN	-	-	-	-
2	BELANJA				
2.1	BELANJA OPERASI				
2.1.1	Belanja Pegawai	1.503.144.077,00	5.042.902.220,00	91,04	5.568.261.710,00
2.1.2	Belanja Barang	11.064.402.000,00	10.573.092.410,00	91,14	8.963.678.140,00
2.1.3	Belanja Hibah	298.423.000,00	294.675.000,00	98,74	325.000.000,00

NO	URAIAN	ANGGARAN SETERAJAH PERUBAHAN	REALISASI 2022	(%)	REALISASI 2021
2.1.4	Belanja Barrow- Sosial	17.547.293.699,00	15.524.475.667,00	88,47	18.430.700.000,00
	Jumlah Belanja Operatif	34.433.264.803,00	31.404.442.510,00	91,29	35.208.143.997,00
2.1	BELANJA MODAL			-	
2.2.1	Belanja Tanah	-	-	-	-
2.2.2	Belanja Perbaikan dan Minor	82.400.000,00	78.316.900,00	95,04	419.177.200,00
2.2.3	Belanja Gedung dan Bangunan	195.000.000,00	191.413.711,00	98,16	-
2.2.4	Belanja Aban, Ingres dan Jangkar	-	-	-	-
2.2.5	Belanja Alat Temp Lainnya	-	-	-	96.500.000,00
2.2.6	Belanja Aset Lainnya	-	-	-	-
	Jumlah Belanja Modal	277.400.000,00	269.730.611,00	97,24	815.777.200,00
	JUMLAH BELANJA	34.710.764.877,00	31.704.189.207,00	91,34	33.803.921.167,00
	SURPLUS/DEFISIT L.0	(34.710.764.877,00)	(31.704.189.207,00)	91,34	(33.803.921.167,00)

Selenggarakan di: 1 Maret 2023

Anggaran



KELOMPOK 1
KABUPATEN SABANG ACEH

11999901001

2. NERACA



PEMERINTAH KABUPATEN SIDOARJO
SKPD DINAS SOSIAL

NERACA PER 31 DESEMBER 2022 DAN 31 DESEMBER 2021

URAIAN	2022	2021
ASET		
ASET LANCAR		
Kas dan Setor Kas	-	-
Kas di Bendahara Pengeluaran	-	-
Kas di Bendahara Penerimaan	-	-
Piutang Pajak	-	-
Piutang Retribusi	-	-
Piutang Lainnya	-	-
Persediaan Piutang	-	-
Belanja Dibayar Dimuka	-	-
Persediaan	227,015,491.00	566,968,302.00
Aset Untuk Dikonversi	174,403,763.48	(21,765,498,203.60)
JUMLAH ASET LANCAR	401,419,254.48	(21,198,529,901.60)
ASET TETAP		
Tanah	28,966,979,706.52	29,141,383,470.00
Peralatan dan Mesin	5,750,143,171.91	5,671,828,191.91
Gedung dan Bangunan	16,255,328,084.00	16,093,911,367.00
Jalan, Irigasi dan Jaringan	53,040,000.00	53,040,000.00
Aset Tetap Lainnya	3,000,000.00	3,000,000.00
Konstruksi Dalam Pengerjaan	-	-
Akumulasi Penyusutan	(8,096,224,586.66)	(7,351,122,048.57)
JUMLAH ASET TETAP	43,904,267,375.77	43,584,038,980.34
ASET LAINNYA		
Tagihan jangka Panjang	-	-
Tagihan Penjualan Aset	-	-
Tuntutan Ganti Rugi	-	-
Kontribusi dengan Pihak Ketiga	-	-
Aset Tak Berwujud	145,450,000.00	145,450,000.00
Aset Lainnya	527,474,332.00	952,274,845.00
Akumulasi Amortisasi Aset Tak Berwujud	(64,054,000.00)	(36,922,000.00)
Akumulasi Amortisasi Aset Lainnya	(257,867,332.00)	(668,430,046.00)
JUMLAH ASET LAINNYA	351,003,000.00	392,372,799.00
JUMLAH ASET	43,686,689,650.25	32,777,881,875.74

URAIAN	2021	2021
KEWAJIBAN	257,498,172,00	323,183,372,00
KEWAJIBAN JANGKA PENDEK	257,498,172,00	323,183,372,00
Utang Perhitungan Pihak Ketiga	-	-
Pendapatan diterima dimuka	-	-
Utang Beban	257,498,172,00	323,183,372,00
Utang Jangka Pendek Lainnya	-	-
KEWAJIBAN JANGKA PANJANG	-	-
Utang Bunga	-	-
Utang Debet Negeri-Lembaga Keuangan Bank	-	-
EKUITAS DANA	43,429,191,458,25	22,454,698,583,74
Ekuitas	44,220,196,709,34	(11,349,372,663,26)
Surplus/Defisit LO	(32,495,185,458,69)	-
Ekuitas Untuk Dikomersialkan	31,764,180,207,00	33,883,871,167,00
JUMLAH KEWAJIBAN DAN EKUITAS DANA	43,686,689,630,25	22,777,881,875,74

Sampung, 1 Maret 2023
 DIREKTOR CASUS PERUSAHAAN
 DINAS D.O.

 Dr. HUSNAD NUSBAHUL MUNIR, N.S.P.
 N.P. 1990081001

3. LAPORAN OPERASIONAL :



PEMERINTAH KABUPATEN SIDOARJO
 BIDANG DINAS SOSIAL

LAPORAN OPERASIONAL

UNTUK TAHUN YANG BERAKHIR SAMPAI DENGAN 31 DESEMBER 2022 DAN 2021

URAIAN	TAHUN 2022	TAHUN 2021	Nilai/absol./ Persentase	(%)
KEGIATAN OPERASIONAL				
PENDAPATAN				
PENDAPATAN ASLI DAERAH				
Pendapatan Pajak Daerah	-	-		
Pendapatan Retribusi Daerah	-	-		
Pendapatan Hasil Pengalihan Kelayaan Daerah yang Dipisahkan	-	-		
Pendapatan Asli Daerah Lainnya	-	-		
Pendapatan Asli Daerah	-	-		
JUMLAH PENDAPATAN	-	-	-	
BEBAN				
BEBAN OPERASI				
Beban Pegawai	4.978.894.414,00	5.641.241.062,00	(992.346.648,00)	-11,74%
Beban Barang dan Jasa	10.910.868.044,00	8.958.201.004,84	1.944.667.039,36	21,69%
Beban Hibah	294.875.000,00	325.000.000,00	(30.125.000,00)	-9,33%
Beban Bantuan Sosial	15.524.475.883,00	18.430.700.000,00	(2.906.224.317,00)	-15,77%
JUMLAH BEBAN OPERASI	31.708.713.121,00	33.365.302.066,84	(1.654.488.945,84)	-4,98%
BEBAN PENYUSUTAN DAN AMORTISASI				
Beban Penyusutan Perbaikan Mesin	650.054.779,18	537.441.733,18	(77.388.054,00)	-14,40%
Beban Penyusutan Gedung dan Bangunan	262.938.158,93	287.538.403,38	(4.610.244,43)	-1,60%

URAIAN	TAHUN 2022	TAHUN 2023	Kemajuan/Persebaran	(%)
Beban Penyusutan Jalan, Irigasi dan Jaringan	2.121.600,00	2.121.600,00	-	0,00%
Beban Penyusutan Aset Tetap Lainnya				
Beban Penyusutan Aset Lainnya	27.132.000,00	1.197.000,00	25.935.000,00	2243,03%
Beban Amortisasi Aset Tak Berwujud		27.132.000,00	(27.132.000,00)	-100%
JUMLAH BEBAN PENYUSUTAN DAN AMORTISASI	77.334.838,00	88.380.738,82	(11.045.900,82)	-8,72%
BEBAN TAK TERDUGA				
Beban Tak Terduga				
JUMLAH BEBAN TAK TERDUGA				
JUMLAH BEBAN	32.480.947.859,09	34.318.690.803,18	(1.737.642.944,07)	-5,06%
SURPLUS/DEFISIT DARI OPERASI	(32.480.947.859,09)	(34.318.690.803,18)	1.737.642.944,07	-5,06%
KEGIATAN NON OPERASIONAL				
SURPLUS/DEFISIT DARI KEGIATAN NON OPERASIONAL				
Surplus/ Penjualan Aset Non Lancar				
Defisit/ Penjualan Aset Non Lancar	14.237.769,00	12.368.000,01	1.872.769,99	13,15%
Surplus/Defisit dan Kegiatan Non Operasional Lainnya				
JUMLAH SURPLUS/DEFISIT DARI KEGIATAN NON OPERASIONAL (31.431.57)	(14.237.769,00)	(12.368.000,01)	1.872.769,99	-13,16%
SURPLUS/DEFISIT - LO	(32.495.185.628,09)	(34.330.958.803,17)	1.739.815.943,06	-5,06%



6. LAPORAN PERUBAHAN EKUITAS



PEMERINTAH KABUPATEN SIDOARJO
LAPORAN PERUBAHAN EKUITAS
UNTUK TAHUN YANG BERAKHIR SAMPAI DENGAN 31 DESEMBER 2022 dan 2021

NO	URAIAN	2022	2021
1	ERUITAS AWAL	21.454.698.503,74	21.868.916.135,91
2	SURPLUS/DEFISIT LO	(32.485.185.458,09)	(34.130.955.803,17)
3	DAMPAK KUMULATIF PERUBAHAN MENDASAR :	21.765.498.205,60	12.816.800,00
	A. NILAI PENYISIRAN PIUTANG PAJAK		
	B. NILAI PENYISIRAN PIUTANG TGRD		
	C. NILAI PENYISIRAN PIUTANG RETRIBUSI		
	D. NILAI PENYISIRAN PIUTANG LAIN-LAIN		
	E. NILAI BEBAN DIBAYAR DIMUKA		
	F. NILAI PENYISIRAN INVESTASI NON PERMANEN		
	G. NILAI INVESTASI PERMANEN		
	H. NILAI AKUMULASI PENYUSUTAN PERALATAN DAN MESIN		
	I. NILAI AKUMULASI PENYUSUTAN GEDUNG DAN BANGUNAN		
	J. NILAI AKUMULASI PENYUSUTAN JALAN BIRUJASI DAN JARINGAN		
	K. NILAI AKUMULASI PENYUSUTAN ASET LAIN-LAIN		
	L. NILAI AKUMULASI AMORTISASI ASET TAK BERWUJUD		
	M. NILAI AKUMULASI PENYUMITAN ASET KEMITRAAN		
	N. PENAMBAHAN ASET HAMIL PENILAIAN		
	O. KOREKSI SALDO PIUTANG 2013 GRK		
	P. PENGHAPUSAN TELALUS		
	Q. KOREKSI ATAS PERHITUNGAN INVESTASI METODE EKUITAS		
	R. RK SKPD	21.765.498.205,60	12.816.800,00
4	RE PENERIMAAN	-	-
5	RE PENGELUARAN	-	-
6	RE BARANG	-	-
7	RE PEMBAYARAN	-	-
8	RE PPLD	31.704.180.207,00	33.803.831.167,00
9	ERUITAS AKHIR	43.429.191.458,15	21.454.698.503,74

Pemerintah Kabupaten Sidoarjo 2023
PENGGUNA ANGGARAN
SIDOARJO
Drs. AHMAD MUBALIK MUBIL, SCS
TAP. 0111111111111111

B. CATATAN ATAS LAPORAN KEUANGAN

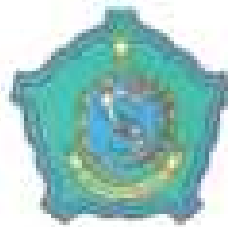

PEMERINTAH KABUPATEN SIDOARJO
SKPD DINAS SOSIAL
CATATAN ATAS LAPORAN KEUANGAN
TAHUN 2022

5.1.1. PENDAHULUAN

5.1.1. Maksud dan Tujuan Penyusunan Laporan Keuangan

5.1.1.1. Maksud Penyusunan Laporan Keuangan

Laporan keuangan merupakan laporan yang berstruktur mengenai posisi keuangan dan transaksi-transaksi yang dilakukan oleh suatu entitas pelaporan. Laporan keuangan SKPD Dinas Sosial disusun untuk menyediakan informasi mengenai Laporan Realisasi Anggaran, Neraca, Laporan Operasional, Laporan Perubahan Ekuitas dan Catatan atas Laporan Keuangan selama satu periode pelaporan. Laporan keuangan terutama digunakan untuk membandingkan realisasi pendapatan dan belanja dengan anggaran yang telah ditetapkan, menilai kondisi keuangan, mengevaluasi efisiensi dan efektivitas suatu entitas pelaporan, dan membantu memantau ketatarannya terhadap peraturan perundang-undangan.

SKPD Dinas Sosial selaku entitas pelaporan mempunyai kewajiban untuk melaporkan upaya-upaya yang telah dilakukannya serta hasil yang dicapai dalam pelaksanaan kegiatan secara sistematis dan terstruktur pada suatu periode untuk kepentingan:

a) Akuntabilitas

Memertanggungjawabkan pengelolaan sumber daya serta pelaksanaan kebijakan yang dipercayakan kepada entitas pelaporan dalam mencapai tujuan yang telah ditetapkan secara periodik.

b) Manajemen

Membantu para pengguna untuk mengevaluasi pelaksanaan kegiatan suatu entitas pelaporan dalam periode pelaporan sehingga memudahkan fungsi perencanaan, pengelolaan dan pengendalian atas seluruh aset, kewajiban dan ekuitas dana.

c) Transparansi

Memberikan informasi keuangan yang terbuka dan jujur kepada masyarakat berdasarkan pertimbangan bahwa masyarakat memiliki hak untuk mengetahui secara terbuka dan menyeluruh atas pertanggungjawaban Dinas Sosial dalam pengelolaan sumber daya yang dipercayakan kepadanya, dan ketatarannya pada peraturan perundang-undangan.

5.1.1.2. Tujuan Penyusunan Laporan Keuangan

Tujuan umum laporan keuangan adalah menyajikan informasi mengenai posisi keuangan, realisasi anggaran, hasil operasi, dan perubahan ekuitas suatu entitas pelaporan yang bermanfaat bagi pengguna dalam dalam membuat dan mengevaluasi keputusan mengenai alokasi sumber daya. Pelaporan keuangan SKPD Dinas Sosial menyajikan informasi yang bermanfaat bagi para pengguna anggaran dalam menilai akuntabilitas dan membuat keputusan baik keputusan ekonomi, sosial maupun politik dengan:

- a) Menyediakan informasi mengenai kesesuaian cara memperoleh sumber daya ekonomi dan alokasinya telah sesuai dengan anggaran yang ditetapkan dan peraturan perundang-undangan.
- b) Menyediakan informasi mengenai jumlah sumber daya ekonomi yang digunakan dalam eritas pelaporan serta hasil-hasil yang telah dicapai.
- c) Menyediakan informasi mengenai bagaimana entitas pelaporan menadani seluruh kegiatannya dan mencakup keseluruhan kasnya.
- d) Menyediakan informasi mengenai posisi keuangan dan kondisi entitas pelaporan berkaitan dengan sumber-sumber pemerintahnya.
- e) Menyediakan informasi mengenai perubahan posisi keuangan entitas pelaporan, apakah mengalami kenaikan, penurunan, sebagai akibat kegiatan yang dilakukan selama periode pelaporan.

5.1.2. Landasan Hukum Penyusunan Laporan Keuangan

Pelaporan keuangan SKPD Dinas Sosial diselenggarakan berdasarkan peraturan perundang-undangan yang mengatur keuangan daerah antara lain:

- a. Undang-Undang Dasar Republik Indonesia 1945, khususnya bagian yang mengatur keuangan Negara; (khususnya pasal 23 ayat 1 : Anggaran pendapatan dan belanja Negara sebagai wujud dari pengelolaan keuangan Negara ditetapkan setiap tahun dengan undang-undang dan dilaksanakan secara terbuka dan bertanggung jawab untuk sebesar-besarnya kemakmuran rakyat);
- b. Undang-Undang Nomor 17 Tahun 2003 tentang Keuangan Negara, khususnya Pasal 31 ayat (1) Gubernur/Bupati/Wali Kota menyampaikan rancangan peraturan daerah tentang pertanggungjawaban pelaksanaan APBD kepada DPRD berupa laporan keuangan yang telah diperiksa oleh Badan Pemeriksa Keuangan, selambat-lambatnya 6 bulan setelah tahun anggaran berakhir;
- c. Undang-Undang Nomor 1 tahun 2004 tentang Perbendaharaan Negara, pasal 36 ayat (1) Kepala Satuan Kerja Pengelolaan Keuangan Daerah selaku Pejabat Pengelola Keuangan Daerah menyusun laporan keuangan pemerintah daerah untuk disampaikan kepada Gubernur/Bupati/Wali Kota dalam rangka memenuhi pertanggungjawaban pelaksanaan APBD;
- d. Undang-Undang Nomor 15 tahun 2004 tentang Pemeriksaan Pengelolaan dan Tanggungjawab Keuangan Negara;
- e. Undang Undang Nomor 21 tahun 2014 tentang Pemerintahan Daerah,;
- f. Undang-Undang Nomor 33 tahun 2004 tentang Perimbangan Keuangan Antara Pemerintah Pusat dan Pemerintahan Daerah, pasal 83;
- g. Peraturan Pemerintah Nomor 12 tahun 2019 tentang Pengelolaan Keuangan Daerah;

- h. Peraturan Pemerintah Nomor 8 tahun 2006 tentang Laporan Keuangan dan Kinerja Instansi Pemerintah;
- i. Peraturan Pemerintah Nomor 71 tahun 2010 tentang Standar Akuntansi Pemerintahan;
- j. Peraturan Menteri Dalam Negeri Nomor 77 tahun 2020 tentang Pedoman Teknik Pengelolaan Keuangan Daerah;
- k. Peraturan Menteri Dalam Negeri Nomor 64 Tahun 2013 tentang Penerapan Standar Akuntansi Pemerintahan Berbasis Akrual pada Pemerintahan Daerah;
- l. Peraturan Daerah Nomor 4 Tahun 2007 tentang Pokok-pokok Pengelolaan Keuangan Daerah;
- m. Peraturan Daerah Nomor 3 Tahun 2021 tentang Perubahan Anggaran Pendapatan dan Belanja Daerah Tahun Anggaran 2021 Kabupaten Sidoarjo;
- n. Peraturan Bupati Sidoarjo Nomor 03 Tahun 2022 tentang Perubahan Anggaran Pendapatan dan Belanja Daerah Tahun Anggaran 2022 Kabupaten Sidoarjo;
- o. Peraturan Bupati Sidoarjo Nomor 62 Tahun 2019 tentang Kebijakan Akuntansi Pemerintah Daerah Kabupaten Sidoarjo;

5.1.3. Sistematisa Penulisan Catatan atas Laporan Keuangan

Sesuai dengan Permenidagri Nomor 64 Tahun 2013 tentang Penerapan Standar Akuntansi Pemerintahan Berbasis Akrual pada Pemerintahan Daerah, maka sistematisa pelaporan keuangan SKPD Dinas Sosial Tahun Anggaran 2022 adalah sebagai berikut:

- I. Pernyataan Tanggungjawab Pengguna Anggaran;
- II. Laporan Realisasi Anggaran SKPD;
- III. Neraca SKPD;
- IV. Laporan Operasional SKPD;
- V. Laporan Perubahan Ekuitas SKPD;
- VI. Catatan atas Laporan Keuangan;
- VII. Lampiran-lampiran

Selanjutnya sistematisa penulisan Catatan atas Laporan Keuangan adalah sebagai berikut:

5.1. Pendahuluan

- 5.1.1. Maksud dan Tujuan Penyusunan Laporan Keuangan
- 5.1.2. Landasan Hukum Penyusunan Laporan Keuangan
- 5.1.3. Sistematisa Penulisan Catatan atas Laporan Keuangan

5.2. Ikhtisar Pencapaian Kinerja Keuangan SKPD

- 5.2.1. Ikhtisar Realisasi Pencapaian Target Kinerja Keuangan SKPD
- 5.2.2. Hambatan dan Kendala yang Ada dalam Pencapaian Target yang Telah Ditetapkan

5.3. Penjelasan Pos-Pos Laporan Keuangan SKPD

- 5.3.1. Laporan Realisasi Anggaran
 - 5.3.1.1. Pendapatan – LRA
 - 5.3.1.2. Belanja
 - 5.3.1.3. Surplus/defisit LRA
- 5.3.2. Neraca
 - 5.3.2.1. Aset Lancar
 - 5.3.2.2. Aset Tetap
 - 5.3.2.3. Aset Lainnya

- 5.3.2.4. Kewajiban jangka Pendek
- 5.3.2.5. Ekuitas Dana
- 5.3.3. Laporan Operasional
 - 5.3.3.1. Pendapatan - LO
 - 5.3.3.2. Biaya
 - 5.3.3.3. Surplus/defisit LO
- 5.3.4. Laporan Perubahan Ekuitas
 - 5.3.4.1. Ekuitas Awal
 - 5.3.4.2. Surplus/Defisit LO
 - 5.3.4.3. Dampak Kumulatif Perubahan Kebijakan/Kesalahan Mendasar
 - 5.3.4.4. Ekuitas Akhir
- 5.4. Penjelasan atas Informasi Non Keuangan
- 5.5. Penutup

5.2. IKHTISAR PENCAPAIAN KINERJA KEUANGAN SKPD

5.2.1. Ikhtisar Realisasi Pencapaian Target Kinerja Keuangan SKPD

Anggaran belanja SKPD Dinas Sosial tahun anggaran 2022 ditetapkan sebesar Rp. 34.710.768.477,00 dan realisasinya sebesar Rp. 31.704.180.207,00 Anggaran belanja tersebut digunakan untuk belanja operasi dan belanja modal dengan rincian sebagai berikut:

Target dan Realisasi Belanja Tahun 2022

NO URUT	URAIAN	ANGGARAN SETELAH PERUBAHAN	REALISASI 2022	%
1.	BELANJA			
1.1.	Belanja Operasi			
1.1.1.	Belanja Pegawai	5.933.144.077,00	5.042.902.228,00	84,84
1.1.2.	Belanja Barang dan Jasa	11.084.403.080,00	10.572.382.618,00	95,38
1.2.	Belanja Modal			
1.2.1.	Belanja Tanah	-	-	-
1.2.2.	Belanja Peralatan dan Mesin	82.403.845,00	78.310.980,00	95,04
1.2.3.	Belanja Gedung dan Bangunan	108.000.000,00	107.417.717	99,46
1.2.4.	Belanja Jalan, Jembatan, Jembatan	-	-	-
1.2.5.	Belanja Aset Tetap Lainnya	-	-	-
1.2.6.	Belanja Aset Lainnya	-	-	-
	JUMLAH	34.710.768.477,00	31.704.180.207,00	91,34

Realisasi belanja sebesar Rp. 31.704.180.207,00 tersebut digunakan untuk pelaksanaan program-program sesuai dengan tugas pokok dan fungsi SKPD Dinas Sosial. Anggaran dan realisasi belanja sesuai dengan program adalah sebagai berikut:

Target dan Realisasi Belanja menurut Program Tahun 2022

NO URUT	PROGRAM	ANGGARAN SETELAH PERUBAHAN (Rp)	REALISASI (Rp)	%
1.	Penunjang Urusan Pemerintahan Daerah KabupatenPota	7.542.415.703,00	6.878.940.339,00	91,23
2.	Pembinaan Sosial	2.534.085.740,00	2.498.345.825,00	98,51
3.	Rehabilitasi Sosial	7.814.514.282,00	7.520.045.355,00	96,24
4.	Perlindungan dan Jaminan Sosial	15.348.821.514,00	13.754.818.045,00	90,28
5.	Pemangan Bencana	750.475.980,00	731.988.750,00	97,53
6.	Pengelolaan Taman Makam Pahlawan	222.668.964,00	221.068.002,00	99,29
	Jumlah	34.710.768.477,00	31.704.180.207,00	91,34

5.2.2. Hambatan dan Kendala yang Ada dalam Pencapaian Target yang Telah Ditetapkan

Pada Tahun Anggaran 2022 untuk kegiatan berjalan sesuai rencana tidak terdapat hambatan dan kendala dalam pelaksanaan kegiatan.

5.3. PENJELASAN POS-POS LAPORAN KEUANGAN SKPD

5.3.1. Penjelasan Atas Pos-Pos Laporan Realisasi Anggaran

Penjelasan Urusan Laporan Realisasi Anggaran (LRA)

Realisasi Anggaran SKPD Dinas Sosial merupakan laporan yang menjelaskan ikhtisar sumber, alokasi dan pemertoran sumber daya ekonomi yang dikelola oleh SKPD Dinas Sosial yang menggambarkan perbandingan antara realisasi dan anggarannya dalam satu periode pelaporan. Dalam Penjelasan Laporan Realisasi Anggaran (LRA) ini disajikan sesuai dengan Struktur APBD dikonversi dengan Standar Akuntansi Pemerintah (SAP) yang meliputi Pendapatan, Belanja dan Pembiayaan.

Realisasi Pendapatan Tahun Anggaran 2022 sebesar Rp. 0.

Realisasi Belanja pada Tahun Anggaran 2022 sebesar Rp. 31.704.180.207,00 apabila dibandingkan dengan anggaran sebesar Rp. 34.710.768.477,00 terdapat penghematan sebesar Rp. 3.006.588.270,00 atau terealisasi sebesar 91,34%. Realisasi belanja terdiri dari (i) Belanja Operasi Rp. 34.433.364.832,00, dan (ii) Belanja Modal sebesar Rp. 277.403.645,00

Defisit Anggaran pada Tahun 2022 adalah sebesar 31.704.180.207,00 yang diperoleh dari selisih Realisasi Pendapatan sebesar Rp. 0,00 dengan Realisasi Belanja sebesar Rp. 31.704.180.207,00

	Tahun 2022		Tahun 2021
	Anggaran	Realisasi	Realisasi
A. Pendapatan	Rp. 0,00	Rp. 0,00	Rp. 0,00

Realisasi Pendapatan Tahun Anggaran 2022 sebesar Rp. 0,00 sebagaimana tabel berikut:

Realisasi Pendapatan Daerah TA 2022

No	URAIAN	ANGGARAN SETELAH PERUBAHAN	REALISASI 2022	%	SELISIH
	PENDAPATAN				
1	Pendapatan Asli Daerah				
1.1	Pendapatan Asli Daerah yang sah	-	-	-	-
	Jumlah Pendapatan	-	-	-	-

	Tahun 2022		Tahun 2021
	Anggaran	Realisasi	Realisasi
B. Belanja	Rp. 34.716.768.477,00	Rp. 31.704.180.207,00	Rp. 33.803.921.167,00

Realisasi Belanja pada TA 2022 sebesar Rp. 31.704.180.207,00 apabila dibandingkan dengan anggaran sebesar Rp. 34.716.768.477,00 realisasi sebesar 91,34% terdapat penghematan belanja nilai sebesar lainnya sebesar Rp. 3.006.588.270,00 Realisasi Belanja meliputi realisasi (i) Belanja Operasi dan (ii) Belanja Modal.

Rincian Belanja Daerah Tahun Anggaran 2022

No	URAIAN	ANGGARAN SETELAH PERUBAHAN	REALISASI	%	TAHUN 2021
1	BELANJA				
2.1	Belanja Operasi				
	Belanja Pegawai	5.563.344.877,00	5.042.852.228,00	91,01	5.568.765.718,00
	Belanja Barang dan Jasa	11.084.402.088,00	10.672.292.619,00	96,38	1.001.678.148,00
	Belanja Hibah	398.425.000,00	294.675.000,00	74,00	325.000.000,00
	Belanja Bantuan Sosial	17.547.303.000,00	15.524.478.663,00	88,47	18.430.770.000,00
2.2	Belanja Modal				
	Belanja Tanah	-	-	-	-
	Belanja Peralatan dan Mesin	52.400.045,00	78.316.900,00	15,04	1.563.678.148,00
	Belanja Gedung dan Bangunan	195.800.000,00	181.417.717,00	92,65	-
	Belanja Jalan, Irigasi dan Jaringan	-	-	-	-
	Belanja Aset Tetap Lainnya	-	-	-	60.000.000,00
	Belanja Aset Lainnya	-	-	-	-
	JUMLAH BELANJA				38.102.584.243,00

	Tahun 2022		Tahun 2021
	Anggaran	Realisasi	Realisasi
B.1. Belanja Operasi	Rp. 34.433.364.832,00	Rp. 31.434.445.510,00	Rp. 33.288.143.867,00

Realisasi Belanja Operasi pada TA 2022 sebesar Rp. 31.434.445.510,00 dari anggaran yang direncanakan sebesar Rp. 34.433.364.832,00 atau 91,64%, dan TA 2021 realisasi sebesar Rp. 33.288.143.867,00 sehingga mengalami penurunan sebesar Rp. 1.853.698.357,00 Realisasi tersebut diperoleh dari (i) Belanja Pegawai dan (ii) Belanja Barang, sebagaimana terinci berikut ini:

Ringkasan Belanja Operasi Tahun Anggaran 2022

No	URAIAN	ANGGARAN SETELAH PERUBAHAN	REALISASI	%	TAHUN 2021
1	Belanja Pegawai	5.042.902.228,00	5.042.902.228,00	91,64	5.568.765.718,00
2	Belanja Barang dan Jasa	11.004.402.088,00	10.572.060.810,00	95,99	8.951.670.140,00
3	Belanja Hibah	298.426.000,00	298.875.000,00	98,74	325.000.000,00
4	Belanja Bantuan Sosial	17.087.534.516,00	15.524.475.683,00	88,47	18.430.700.000,00
	Total Belanja Operasi	34.433.364.832,00	31.434.445.510,00	91,29	33.288.143.867,00

	Tahun 2022		Tahun 2021
	Anggaran	Realisasi	Realisasi
B.1.1. Belanja Pegawai	Rp. 5.503.144.077,00	Rp. 5.042.902.228,00	Rp. 5.568.765.718,00

Realisasi Belanja Pegawai pada TA 2022 sebesar Rp. 5.042.902.228,00 atau 91,64% dari anggaran yang direncanakan sebesar Rp. 5.503.144.077,00 dan TA 2021 realisasi sebesar Rp. 5.568.765.718,00 artinya terdapat penurunan sebesar Rp.525.863.490,00. Realisasi tersebut diperoleh dari Belanja Pegawai sebesar Rp. 5.042.902.228,00 Rincian atau Realisasi Belanja Pegawai pada TA 2022 dapat dilihat pada tabel berikut ini:

Rincian Belanja Pegawai Daerah Tahun Anggaran 2022

No	URAIAN	ANGGARAN SETELAH PERUBAHAN	REALISASI	%	TAHUN 2021
1	Belanja Pegawai				
510101	Gaji dan Tunjangan ASN	2.251.172.076,00	2.001.417.178,00	81,12	2.419.000.476,00
510102	Tambahan Penghasilan ASN	2.867.200.001,00	2.000.001.049,00	69,79	2.846.000.240,00
510103	Tambahan Penghasilan Berdasarkan Peningkatan Output lainnya ASN	384.760.000,00	300.894.000,00	78,00	388.790.000,00
52101	Honorarium PNS	-	-	-	-
52102	Honorarium Non PNS	-	-	-	-
	Total Belanja Pegawai	5.503.144.077,00	5.042.902.228,00	91,64	5.568.765.718,00

	Tahun 2022		Tahun 2021
	Anggaran	Realisasi	Realisasi
B.1.1. Belanja Barang dan Jasa	Rp. 11.084.402.886,00	Rp. 10.572.392.619,00	Rp. 8.963.678.149,00

Realisasi Belanja Barang dan Jasa TA 2022 adalah sebesar Rp. 10.572.392.619,00 atau 95,36% dari jumlah yang dianggarkan dalam APBD sebesar Rp.11.084.402.886,00. Apabila dibandingkan dengan realisasi TA 2021 sebesar Rp. 8.963.678.149,00 Belanja Barang dan Jasa TA 2022 mengalami kenaikan sebesar Rp. 1.608.714.470,00. Berikut rincian belanja barang dan jasa :

Rincian Belanja Barang dan Jasa Daerah Tahun Anggaran 2022

No	URAIAN	ANGGARAN SETELAH PERUBAHAN	REALISASI	%	TAHUN 2021
1	Belanja Bahan Pakai Habis	2.448.991.001,00	2.278.902.488,00	92,91	2.517.427.189,00
2	Belanja Jasa Kantor	5.048.982.892,00	4.888.817.829,00	96,82	4.143.825.030,00
3	Belanja Sewa Peralatan dan Mesin	12.000.000,00	11.800.000,00	98,33	6.831.000,00
4	Belanja Jasa Konsultansi	11.000.000,00	10.845.500,00	98,59	-
5	Belanja Jasa Konsultansi Non Konsultansi	-	-	-	74.690.000,00
6	Belanja kursus, pelatihan, sosialisasi dan bimbingan teknis serta Pendidikan dan Pelatihan	-	-	-	482.145.320,00
7	Belanja Pemeliharaan Tanah	-	-	-	70.000.000,00
8	Belanja Pemeliharaan Peralatan dan Mesin	298.105.985,00	299.246.990,00	97,37	112.100.000,00
9	Belanja Pemeliharaan Gedung dan Bangunan	121.000.000,00	120.355.000,00	99,47	27.827.890,00
10	Belanja Pemeliharaan Jalan, Jembatan dan Gedung	20.000.000,00	6.660.000,00	33,30	1.000.000,00
11	Belanja Perjalanan Dinas Dalam Negeri	871.768.265,00	868.824.802,00	99,81	952.041.794,00
12	Belanja Barang yang akan dikembalikan kepada Masyarakat/Prak. Kelapa Nelayan Hiliris kepada badan dan Lembaga Nelaya, Sukania Berbasis Sosial Komunitas/kerabat	2.000.000.000,00	2.485.000.000,00	124,25	218.817.850,00
13	Belanja Bantuan Sosial Hiliris kepada badan dan Lembaga Nelaya, Sukania Berbasis Sosial Komunitas/kerabat	298.425.000,00	2.94.675.000,00	98,74	326.000.000,00
14	Belanja Bantuan Sosial Uang yang diserahkan kepada individu	8.672.800.000,00	8.693.000.000,00	99,87	11.138.000.000,00
15	Belanja Bantuan Sosial Barang yang diserahkan kepada individu	8.142.800.000,00	4.128.582.000,00	50,71	-
16	Belanja Bantuan Sosial Uang yang diserahkan kepada Lembaga Non Pemerintahan (Bantuan Pendidikan, Kesehatan dan Bidang Lainnya)	-	-	-	7.260.700.000,00
17	Belanja Bantuan Sosial barang yang diserahkan kepada Lembaga Non Pemerintahan (Bantuan Pendidikan, Kesehatan dan Bidang Lainnya)	4.721.800.000,00	4.721.000.000,00	100	-
	Jumlah Belanja Barang dan Jasa	11.084.402.886,00	10.572.392.619,00	95,36	8.963.678.149,00

	Tahun 2022		Tahun 2021
	Anggaran	Realisasi	Realisasi
B.1.3 Belanja Hibah	Rp. 298.425.000,00	Rp.298.425.000,00	Rp. 325.000.000,00

Realisasi Belanja Hibah Tahun Anggaran 2022 adalah sebesar Rp. 298.425.000,00 atau 100%, dari jumlah yang dianggarkan dalam APBD sebesar Rp. 298.425.000,00.

Belanja hibah diperuntukkan kepada :

1. Komisi Daerah Lajpat Ura Kabupaten Sidoarjo sesuai Keputusan Bupati No. 188/43/438.1.1.3/2021 tanggal 24 Januari 2022 dan NPHD Nomor : 900/2079/438.5.6/2022 tgl 15 Februari 2022 sebesar Rp 298.425.000,00.

Rincian realisasi belanja Hibah Tahun Anggaran 2022 adalah sebagai berikut:

Rincian Belanja Hibah Tahun Anggaran 2022

NO.	URAIAN	ANGGARAN SETELAH PERUBAHAN	REALISASI	%	TAHUN 2021
1	Komis Daerah Lajpat Ura Kabupaten Sidoarjo	298.425.000,00	298.425.000,00	100	325.000.000,00
	Jumlah Belanja Hibah	298.425.000,00	298.425.000,00	100	-

	Tahun 2022		Tahun 2021
	Anggaran	Realisasi	Realisasi
B.1.4 Belanja Bantuan Sosial	Rp.17.547.392.669,00	Rp.15.524.475.663,00	Rp. 18.430.700.000,00

Realisasi Belanja Bantuan Sosial Tahun Anggaran 2022 adalah sebesar Rp. 15.524.475.663,00 atau 88,47 %, dari jumlah yang dianggarkan dalam APBD sebesar Rp. 17.547.392.669,00.

Rincian realisasi belanja Bantuan Sosial Tahun Anggaran 2022 adalah sebagai berikut:

Rincian Belanja Bantuan Sosial Tahun Anggaran 2022

NO.	URAIAN	ANGGARAN SETELAH PERUBAHAN	REALISASI	%	TAHUN 2021
1	Belanja Bantuan Sosial Uang Yang Dimuncanakan Kepada Individu	6.672.600.000,00	6.603.900.000,00	99,87	11.138.000.000,00
2	Belanja Bantuan Sosial Barang Yang Dimuncanakan Kepada Individu	6.142.900.000,00	4.128.582.000,00	67,21	-
3	Belanja Bantuan Sosial Barang Yang Dimuncanakan Kepada Lembaga Non Pemerintah Bidang Bidang Pendidikan	4.731.900.000,00	4.791.993.663,00	100	7.2927.00.000,00

NO.	URAIAN	ANGGARAN SETELAH PERUBAHAN	REALISASI	%	TAHUN 2021
	Kecamatan dan Bidang Lainnya				
	Jumlah Belanja Bantuan Sosial	11.547.203.589,00	11.924.471.663,00	104,17	11.430.700.000,00

	Tahun 2022		Tahun 2021
	Anggaran	Realisasi	Realisasi
B.1. Belanja Modal	Rp. 277.403.645,00	Rp. 269.734.697,00	Rp. 515.777.300,00

Realisasi Belanja Modal TA 2022 adalah sebesar Rp. 269.734.697,00 atau 97,24%, dari jumlah yang dianggarkan dalam APBD sebesar Rp. 277.403.645,00 jika dibandingkan dengan TA 2021 realisasi belanja modalnya turun sebesar Rp. 246.042.603,00. Rincian realisasi belanja modal TA 2022 adalah sebagai berikut :

Rincian Belanja Modal Tahun Anggaran 2022

NO.	URAIAN	ANGGARAN SETELAH PERUBAHAN	REALISASI	%	TAHUN 2021
1	Belanja Modal Pengadaan Tanah	-	-	-	-
2	Belanja Modal Perakitan dan Mesin	82.403.645,00	78.516.980,00	95,04	419.277.300,00
3	Belanja Modal Gedung dan Bangunan	195.000.000,00	181.417.717,00	92,78	-
4	Belanja Modal Jalan, Irigasi dan Jaringan	-	-	-	-
5	Belanja Modal Aset Tetap Lainnya	-	-	-	95.500.000,00
6	Belanja Modal Aset Lainnya	-	-	-	-
	Jumlah Belanja Modal	277.403.645,00	269.734.697,00	97,24	515.777.300,00

	Tahun 2022		Tahun 2021
	Anggaran	Realisasi	Realisasi
B.2.1. Belanja Modal Tanah	Rp. 0,00	Rp. 0,00	Rp. 0,00

Realisasi Belanja Modal Tanah TA 2022 sebesar Rp. 0,00 atau 0,00% dari anggaran sebesar Rp. 0,00.

	Tahun 2022		Tahun 2021
	Anggaran	Realisasi	Realisasi
B.2.2. Belanja Modal Perakitan dan Mesin	Rp. 82.403.645,00	Rp. 78.516.980,00	Rp. 419.277.300,00

Realisasi Belanja Peralatan dan Mesin TA 2022 adalah sebesar Rp. 78.316.980,00 atau 95,04 % dari target yang dianggarkan dalam APBD sebesar Rp. 82.403.645,00. Realisasi Belanja Peralatan dan Mesin TA 2022 mengahilari pemerintah sebesar Rp. 346.960.320,00 dari realisasi tahun 2021 sebesar Rp. 419.277.300,00. Rincian belanja modal Peralatan dan Mesin adalah sebagai berikut:

Rincian Belanja Peralatan dan Mesin Tahun Anggaran 2022

NO	URAIAN	ANGGARAN SETELAH PERUBAHAN	REALISASI	%	Selish
1	Belanja Modal Alat Berat	7.150.000,00	6.600.000,00	70	2.140.000,00
2	Belanja Modal Alat Kabin dan Pemisah Tangga	80.380.800,00	40.481.000,00	50,04	908.200,00
3	Belanja Modal Alat Kesehatan dan Kesehatan	8.242.070,00	7.320.980,00	87,87	1.011.000,00
4	Belanja Modal Komputer	20.527.600,00	20.500.000,00	99,80	21.000,00
Jumlah Belanja Modal Peralatan dan Mesin		277.403.645,00	209.734.980,00	87,24	7.000.040,00

	Tahun 2022		Tahun 2021
	Anggaran	Realisasi	Realisasi
B.2.1. Belanja Modal Gedung dan Bangunan	Rp. 195.000.000,00	Rp.191.417.717,00	Rp. 0,00

Realisasi Belanja Modal Gedung dan Bangunan TA 2022 sebesar Rp.269.734.697,00 atau 97,24% dari target yang dianggarkan dalam APBD sebesar Rp.277.403.645,00. Realisasi Belanja Modal Gedung dan Bangunan TA 2022 mengahilari kerafian sebesar Rp. 191.417.717,00 dari realisasi tahun 2021 sebesar Rp. 0,00. Rincian Belanja Gedung dan Bangunan adalah sebagai berikut:

Rincian Belanja Modal Gedung dan Bangunan Tahun Anggaran 2022

No	URAIAN	ANGGARAN SETELAH PERUBAHAN	REALISASI	%	SELISIH
1	Belanja modal Bangunan Gedung Tempat Kerja	195.000.000,00	191.417.717,00	98,16	3.582.283,00
Jumlah Belanja Modal Gedung dan Bangunan		195.000.000,00	191.417.717,00	98,16	3.582.283,00

	Tahun 2022		Tahun 2021
	Anggaran	Realisasi	Realisasi
B.2.4. Belanja Modal Jalan Irigasi dan Jaringan	Rp. 0,00	Rp. 0,00	Rp. 0,00

Realisasi Belanja Modal Jalan, Jaringan dan Irigasi TA 2022 sebesar Rp. 0,00 atau 0% dari nilai yang dianggarkan dalam APBD sebesar Rp. 0,00.

	Tahun 2022		Tahun 2021
	Anggaran	Realisasi	Realisasi
B.2.5. Belanja Modal Aset Tetap Lainnya	Rp. 0,00	Rp. 0,00	Rp. 96.586.000,00

Realisasi Belanja Aset Tetap Lainnya TA 2022 adalah sebesar Rp. 0,00 atau 0% dari nilai yang dianggarkan dalam APBD sebesar Rp. 0,00. Rincian Realisasi Belanja Aset Tetap Lainnya TA 2022 dapat dituliskan sebagai berikut:

Ringkasan Belanja Modal Aset Tetap Lainnya Tahun Anggaran 2022

No	URAIAN	ANGGARAN SETELAH PERUBAHAN	REALISASI	%	Salah
1	Belanja Modal Software	0,00	0,00	0	0,00
Jumlah Belanja Modal Aset Tetap Lainnya		0,00	0,00	0	0,00

	Tahun 2022		Tahun 2021
	Anggaran	Realisasi	Realisasi
B.2.6. Belanja Modal Aset Lainnya	Rp. 0,00	Rp. 0,00	Rp. 0,00

Realisasi Belanja Aset Lainnya TA 2022 adalah sebesar Rp. 0,00 atau 0% dari nilai yang dianggarkan dalam APBD sebesar Rp. 0,00 Rincian belanja modal Aset Lainnya adalah sebagai berikut:

Ringkasan Belanja Modal Aset Lainnya Tahun Anggaran 2022

No	URAIAN	ANGGARAN SETELAH PERUBAHAN	REALISASI	%	Salah
1	Belanja Modal Pengadaan software	-	-	-	-
Jumlah Belanja Modal Aset Lainnya		-	-	-	-

	Tahun 2022		Tahun 2021
	Anggaran	Realisasi	Realisasi
C. Surplus/(Defisit)	(Rp. 34.710.768.477,00)	(Rp. 31.715.973.036,00)	(Rp. 33.803.921.147,00)

Berdasarkan realisasi Pendapatan dan realisasi Belanja TA 2022 sebagaimana telah diuraikan di atas, maka defisit Anggaran TA 2022 adalah sebesar (Rp. 31.715.973.036,00) dari defisit yang diperkirakan dalam APBD TA 2022 sebesar (Rp. 34.710.768.477,00).

5.3. PENJELASAN ATAS POS – POS LAPORAN NERACA

Posisi Keuangan secara Umum

Ringkasan Neraca 31 Desember 2022 adalah sebagai berikut (dalam rupiah) :

Tabel 45 Ringkasan Neraca per 31 Desember 2022 Dan 31 Desember 2021

U R A I A N	TAHUN 2022	TAHUN 2021
ASET		
Aset Lancar	401.419.254,48	(21.198.529.903,00)
Investasi Jangka Panjang	-	-
Aset Tetap	42.034.267.376,77	43.584.038.960,34
Aset Lainnya	281.000.000,00	392.373.790,00
JUMLAH ASET	43.686.689.630,25	22.777.881.875,74
KEWAJIBAN		
Kewajiban Jangka Pendek	257.498.172,00	323.183.372,00
Kewajiban Jangka Panjang	-	-
JUMLAH KEWAJIBAN	257.498.172,00	323.183.372,00
EKUITAS DANA	43.429.191.458,25	22.454.698.503,74
JUMLAH KEWAJIBAN DAN EKUITAS DANA	43.686.689.630,25	22.777.881.875,74

	31 Desember 2022	31 Desember 2021
A. Aset Lancar	Rp. 401.419.254,48	(Rp. 21.198.529.903,00)

Jumlah tersebut merupakan saldo aset lancar yang dimiliki SKPD Dinas Sosial per 31 Desember 2022 dan 31 Desember 2021 dengan rincian sebagai berikut :

Ringkasan Aset Lancar Per 31 Desember 2022

NO.	ASET LANCAR	TAHUN 2022	TAHUN 2021
1	Kas	-	-
2	Investasi Jangka Pendek	-	-
3	Piutang	-	-
4	Sesuai Dibayar dimuka	-	-
5	Persediaan	227.015.491,00	589.008.302,00
6	Aset Untuk Dikonversi/dikonsumikan	174.403.763,48	(21.705.408.205,00)
	TOTAL	401.419.254,48	(21.198.529.903,00)

	<u>31 Desember 2022</u>	<u>31 Desember 2021</u>
A.1. Persediaan	Rp. 227.015.491,00	Rp. 566.968.302,00

Jumlah tersebut merupakan saldo persediaan barang pakai habis per 31 Desember 2022 dan 31 Desember 2021 pada beberapa SKPD, terinci pada tabel berikut:

Rekapitulasi Persediaan per SKPD per 31 Desember 2022

No	URAIAN PERSEDIAAN	TAHUN 2022	TAHUN 2021
1	Bahan-bahan Bakar dan Pelumas	6.687.091,00	5.245.002,00
2	Bahan-bahan lainnya	-	795.000,00
3	Alat Tulis Kantor	7.290.900,00	250.000,00
4	Kertas dan Cover	614.800,00	253.200,00
5	Benda Posa	180.000,00	-
6	Perabot Kantor	390.100,00	974.100,00
7	Alat Listrik	112.200,00	-
8	Alat Kantor Lainnya	217.000,00	-
9	Obat-obatan	-	51.000,00
10	Persediaan Untuk Dipakai/Diemalkan Kepada Masyarakat (Sembako)	211.164.000,00	550.000.000,00
	TOTAL	227.015.491,00	566.968.302,00

	<u>31 Desember 2022</u>	<u>31 Desember 2021</u>
A.2. Aset Tetap Dikonsumsi/diakumulasi	Rp. 174.403.763,48	Rp. 21.765.498.395,68

	<u>31 Desember 2022</u>	<u>31 Desember 2021</u>
B. Aset Tetap	Rp. 42.934.267.375,77	Rp. 43.584.038.980,34

Sejak tahun 2018 SKPD Dinas Sosial mulai menempatkan basis akrual dalam pelaporan keuangan sehingga Aset Tetap dinilai dengan menggunakan metode harga perolehan (*Acquisition Cost*) dikurangi dengan Depresiasi (penyusutan). Nilai Aset Tetap pada neraca SKPD Dinas Sosial per 31 Desember 2022 sebesar Rp. 42.934.267.375,77. Jumlah tersebut merupakan nilai buku aset tetap yang berasal dari nilai perolehan sebesar Rp. 51.030.491.962,43 dikurangi dengan nilai akumulasi penyusutan sebesar (Rp. 8.096.224.586,66). Rincian aset tetap beserta akumulasi penyusutan adalah sebagai berikut:

Nilai Buku Aset Tetap Per 31 Desember 2022

NO.	ASET TETAP	Nilai Perolehan	Akumulasi Penyusutan	Nilai Buku
1	Tanah	28.966.979.706,52	-	28.966.979.706,52
2	Peralatan dan Mesin	5.750.143.171,91	(8.973.418.108,04)	776.727.063,87
3	Gedung dan Bangunan	18.250.329.084,00	(3.084.470.578,52)	15.165.858.505,48
4	Jalan, Irigasi dan Jaringan	53.040.000,00	(23.337.600,00)	29.702.400,00
5	Aset Tetap Lainnya	5.000.000,00	(5.000.000,00)	0,00
6	Konstruksi dalam perolehan	-	-	-
	TOTAL	51.010.491.962,43	(8.096.224.586,56)	42.914.267.375,87

	31 Desember 2022	31 Desember 2021
B.1. Tanah	Rp. 28.966.979.706,52	Rp. 28.141.383.470,00

Jumlah tersebut merupakan saldo Aktiva Tetap Tanah yang dimiliki SKPD Dinas Sosial per 31 Desember 2022 dan 31 Desember 2021. Sesuai dengan kebijakan akuntansi, terhadap aset tetap tanah tidak dilakukan penyusutan, sehingga nilai buku tanah sesuai dengan nilai perolehannya.

	31 Desember 2022	31 Desember 2021
B.2. Peralatan dan Mesin	Rp. 5.750.143.171,91	Rp. 5.671.826.191,91

Jumlah tersebut merupakan nilai buku Aktiva Tetap Peralatan dan Mesin yang dimiliki SKPD Dinas Sosial per 31 Desember 2022 dan 31 Desember 2021. Rincian Peralatan dan Mesin sebagai berikut:

Rincian Nilai Perolehan Aset Tetap Peralatan dan Mesin per 31 Desember 2022 dan 31 Desember 2021

NO.	U R A I A N	31 Desember 2022	31 Desember 2021
1	Alat alat Besar	35.158.200,00	30.154.200,00
2	Alat Angkutan	2.164.551.833,33	2.164.551.833,33
3	Alat Bercakel dan Alat Ukur	2.000.000,00	2.000.000,00
4	Alat Perlengkapan	1.150.000,00	1.150.000,00
5	Alat-Alat Kantor dan Rumah Tangga	1.340.641.280,58	1.495.159.680,51
6	Alat-Alat Studio, Kamarkasial dan Pentasari	301.883.900,00	301.883.900,00
7	Alat-Alat Kedokteran dan Kesehatan	143.135.608,00	142.089.608,00
8	Alat-Alat Laboratorium	0,00	0,00
9	Komputer	1.055.336.970,00	1.534.836.970,00
	JUMLAH PERALATAN DAN MESIN	5.750.143.171,91	5.671.826.191,91

Perubahan nilai Aktiva Tetap Peralatan dan Mesin sebesar Rp 78.316.980,00 disebabkan oleh:

1. Penambahan sebesar Rp. 78.316.980,00 berasal dari:
 - a. Realisasi Belanja Modal LRA Tahun Anggaran 2022, sebesar Rp. 78.316.980,00;
 - b. Realisasi Belanja Non Modal APBD Tahun Anggaran 2022 (Kapitalisasi Belanja Barang/Jasa) sebesar Rp. 0,00;
 - c. Reklas KIB senilai Rp. 0,00;
 - d. Realisasi Belanja Non Modal APBD Tahun Anggaran 2022 (Atribusi Biaya) sebesar Rp. 0,00;
 - e. Mutasi SKPD sebesar Rp. 0,00;
 - f. Belanja modal yang sudah selesai dikerjakan tetapi belum terbayar (utang belanja) senilai Rp. 0,00;
 - g. Hibah selama Tahun 2022 sebesar Rp. 0,00;
 - h. Barang yang baru bisa dinilai Rp. 0,00
2. Pengurangan sebesar Rp. 0,00 berasal dari:
 - a. Mutasi SKPD sebesar Rp. 0,00;
 - b. Reklas Aset Lain-lain sebesar Rp. 0,00;
 - c. Reklas KIB sebesar Rp. 0,00;
 - d. Penghapusan dan Habis Sepada masyarakat sebesar Rp. 0,00
 - e. Barang Rusak berat sebesar Rp. 0,00
 - f. Barang Hilang sebesar Rp. 0,00

Nilai peralatan dan mesin per 31 Desember 2022 sebesar Rp. 5.750.143.171,91 merupakan nilai perolehannya. Sesuai dengan kebijakan akuntansi yang diterapkan sejak tahun 2017 maka dilakukan perhitungan penyusutan terhadap aset tetap peralatan dan mesin sebagai berikut:

Akumulasi Penyusutan Peralatan dan Mesin per 31 Desember 2022

NO.	U R A I A N	Akumulasi Penyusutan s/d 31 Desember 2021	Beban Penyusutan Tahun 2022	Akumulasi Penyusutan s/d 31 Desember 2022
1	Alat alat Besar	13.000.100,00	3.515.920,00	16.585.020,00
2	Alat Angkutan	1.748.534.456,20	108.916.479,16	1.857.450.935,36
3	Alat Bongkai dan Alat Ukur	800.000,00	200.000,00	1.000.000,00
4	Alat Pertanian	802.500,00	287.500,00	1.150.000,00
5	Alat-Alat Kantor dan Rumah Tangga	1.309.834.760,58	114.019.780,00	1.423.854.540,58
6	Alat-Alat Studio dan Komunikasi	293.040.660,00	2.047.780,00	295.088.440,00
7	Alat-Alat Kedokteran dan Kesehatan	91.149.008,00	17.190.000,00	108.339.008,00
8	Alat-Alat Laboratorium	-	-	-

9	Konstruksi	1.056.270.540,00	211.7210.244,00	1.267.991.586,00
	JUMLAH PERALATAN DAN MESIN	4.513.361.328,81	460.034.775,16	4.973.416.108,04

Dari nilai perolehan sebesar Rp. 5.750.143.171,91 dan dikurangi dengan akumulasi penyusutan sebesar Rp. 4.973.416.108,04 maka diperoleh nilai buku peralatan dan mesin per 31 Desember 2022 sebesar Rp. 776.727.063,87 sebagai berikut:

Rincian Nilai Buku Peralatan dan Mesin per 31 Desember 2021

N0.	U R A I A N	Nilai Perolehan	Akumulasi Penyusutan	Nilai Buku
1	Alat-alat Besar	35.129.300,00	19.985.020,00	15.144.180,00
2	Alat Angkutan	2.164.551.833,33	1.857.450.037,48	307.101.895,85
3	Alat Bengkel dan Alat Ukur	2.000.000,00	1.000.000,00	1.000.000,00
4	Alat Pertanian	1.150.000,00	1.150.000,00	-
5	Alat-Alat Kantor dan Rumah Tangga	1.540.641.280,58	1.423.034.540,58	117.606.740,00
6	Alat-Alat Studio, Komunikasi dan Pemancar	301.683.500,00	295.888.340,00	5.795.160,00
7	Alat-Alat Kesehatan dan Kesehatan	143.139.608,00	108.339.608,00	34.800.000,00
8	Alat-Alat Laboratorium	-	-	-
9	Komputer	1.555.326.970,00	1.267.991.586,00	287.335.384,00
10	Alat Keselamatan Kerja	8.280.380,00	1.258.076,00	7.022.304,00
	JUMLAH PERALATAN DAN MESIN	8.760.143.171,91	4.973.416.108,04	776.727.063,87

	31 Desember 2022	31 Desember 2021
B.3. Gedung dan Bangunan	Rp. 16.255.329.084,00	Rp. 16.063.911.367,00

Jumlah tersebut merupakan nilai buku Aktiva Tetap Gedung dan Bangunan yang dimiliki SKPD Dinas Sosial per 31 Desember 2022 dan 31 Desember 2021. Rincian Gedung dan Bangunan berikut:

Rincian Nilai Perolehan Aset Tetap Gedung dan Bangunan per 31 Desember 2022 dan 31 Desember 2021

N0.	U R A I A N	TAHUN 2022	TAHUN 2021
1	Bangunan dan Gedung	16.255.329.084,00	16.063.911.367,00
	JUMLAH GEDUNG DAN BANGUNAN	16.255.329.084,00	16.063.911.367,00

Dari nilai perolehan sebesar Rp. 16.255.329.084,00 dan dikurangi dengan akumulasi penyusutan sebesar Rp. 3.094.470.878,62 maka diperoleh nilai buku gedung dan bangunan per 31 Desember 2022 sebesar Rp. 13.160.858.205,38 sebagai berikut:

Rincian Nilai Buku Bangunan dan Gedung per 31 Desember 2022

NO.	U R A I A N	Nilai Perolehan	Akumulasi Penyusutan	Nilai Buku
1	Bangunan dan Gedung	16.255.329.084,00	(3.094.470.878,62)	13.160.858.205,38
	JUMLAH GEDUNG DAN BANGUNAN	16.255.329.084,00	(3.094.470.878,62)	13.160.858.205,38

	31 Desember 2022	31 Desember 2021
B.4. Jalan, Jaringan dan Irigasi	Rp. 53.040.000,00	Rp. 53.040.000,00

Jumlah tersebut merupakan nilai buku Aktiva Tetap Jalan, Irigasi dan Jaringan yang dimiliki SKPD Dinas Sosial per 31 Desember 2022 dan 31 Desember 2021. Rincian Jalan, Irigasi, dan Jaringan berikut:

Rincian Nilai Perolehan Aset Tetap Jalan, Jaringan dan Irigasi per 31 Desember 2022 dan 31 Desember 2021

No	URAIAN	TAHUN 2022	TAHUN 2021
1	Jalan dan Jembatan	-	-
2	Bangunan Air	-	-
3	Instalasi	-	-
4	Jaringan	53.040.000,00	53.040.000,00
	JUMLAH JALAN, JARINGAN DAN IRIGASI	53.040.000,00	53.040.000,00

Dari nilai perolehan sebesar Rp. 53.040.000,00 dan dikurangi dengan akumulasi penyusutan sebesar Rp. 23.337.600,00 maka diperoleh nilai buku jalan, jaringan dan irigasi per 31 Desember 2022 sebesar Rp. 29.702.400,00 sebagai berikut:

Rincian Nilai Buku Jalan, Irigasi dan Jaringan per 31 Desember 2022

NO.	U R A I A N	Nilai Perolehan	Akumulasi Penyusutan	Nilai Buku
1	Jalan dan Jembatan	-	-	-
2	Bangunan Air	-	-	-
3	Instalasi	-	-	-
4	Jaringan	53.040.000,00	23.337.600,00	29.702.400,00
	JUMLAH JALAN, JARINGAN DAN IRIGASI	53.040.000,00	23.337.600,00	29.702.400,00

	31 Desember 2022	31 Desember 2021
B.5. Konstruksi Dalam Pengerjaan	Rp. 0,00	Rp. 0,00

Jumlah tersebut merupakan biaya yang diakumulasikan sampai pada tanggal laporan posisi keuangan dari semua Aktiva Tetap Konstruksi Dalam Pengerjaan yang belum selesai dibangun yang milik SKPD Dinas Sosial per 31 Desember 2022 dan 31 Desember 2021.

	31 Desember 2022	31 Desember 2021
B.6. Aset Tetap Lainnya	Rp. 5.000.000,00	Rp. 5.000.000,00

Jumlah tersebut merupakan nilai perolehan Aset Tetap Lainnya yang dimiliki SKPD Dinas Sosial per 31 Desember 2022 dan 31 Desember 2021. Rincian Aset Tetap Lainnya berikut:

Rincian Aset Tetap Lainnya per 31 Desember 2022 dan 31 Desember 2021

NO.	URAIAN	TAHUN 2022	TAHUN 2021
1	Buku dan perpustakaan	-	-
2	Bidang bercetak kemasyarakatan	5.000.000,00	5.000.000,00
	ASET TETAP LAINNYA	5.000.000,00	5.000.000,00

Perubahan nilai Aset Tetap Lainnya sebesar Rp. 0,00 berasal dari :

- a. Realisasi Belanja Modal APBD Tahun 2022 Rp. 0,00;
- b. Kapitalisasi barang jasa Rp. 0,00;
- c. Atribusi biaya Rp. 0,00;
- d. Hibah Rp. 0,00;
- e. Rusak berat Rp. 0,00.

	31 Desember 2022	31 Desember 2021
C. Aset Lainnya	Rp. 351.013.000,00	Rp. 392.372.799,00

Jumlah tersebut merupakan aset lainnya yang dimiliki SKPD Dinas Sosial per 31 Desember 2022. Rincian Aset Lainnya adalah sebagai berikut :

Rekapitulasi Aset Lainnya per 31 Desember 2022 dan 31 Desember 2021

NO.	URAIAN	TAHUN 2021	TAHUN 2022
1	Kemitraan dengan Pihak Ketiga	-	-
2	Aset Tak Berwujud	145.450.000,00	145.450.000,00
3	Aset Lain-lain	207.474.332,00	246.922.799,00
	ASET LAINNYA	352.924.332,00	392.372.799,00

	<u>31 Desember 2022</u>	<u>31 Desember 2021</u>
C.1. Aset Tak Berwujud	Rp. 145.450.000,00	Rp. 145.450.000,00

Nilai Perolehan Aset Tak berwujud berupa *software* per 31 Desember 2022 dan 31 Desember 2021 sebesar Rp.145.450.000,00 dan Rp.145.450.000,00. Penambahan nilai Aset Tidak berwujud sebesar Rp. 0,00. Sesuai dengan kebijakan akuntansi, mulai tahun 2017 diberlakukan amortisasi terhadap aset tak berwujud dengan perhitungan sebagai berikut:

Rekapitulasi Amortisasi Aset Tak Berwujud per 31 Desember 2022

NO.	U R A I A N	Akumulasi Amortisasi s/d 31 Desember 2020	Beban Amortisasi Tahun 2021	Akumulasi Amortisasi s/d 31 Desember 2021
1	Aset Tak Berwujud	68.795.000,00	21.873.000,00	90.668.000,00
	JUMLAH AMORTISASI	68.795.000,00	21.873.000,00	90.668.000,00

Nilai Perolehan Aset Tak Berwujud berupa *software* per 31 Desember 2021 sebesar Rp. 145.450.000,00 tersebut dikurangi dengan akumulasi amortisasi Rp. 64.054.000,00 sehingga nilai bukunya Rp. 81.396.000,00.

Rekapitulasi Nilai Buku Aset Tak Berwujud per 31 Desember 2022

NO.	U R A I A N	Nilai Perolehan	Akumulasi Amortisasi	Nilai Buku
1	Aset Tak Berwujud	145.450.000,00	64.054.000,00	81.396.000,00
	JUMLAH ASET TAK BERWUJUD	145.450.000,00	64.054.000,00	81.396.000,00

	<u>31 Desember 2022</u>	<u>31 Desember 2021</u>
C.2. Aset Lain-Lain	Rp. 527.474.332,00	Rp. 952.274.845,00

Nilai Perolehan Aset Lain-lain per 31 Desember 2022 dan 31 Desember 2021 sebesar Rp. 527.474.332,00 dan Rp. 952.274.845,00.

Rekapitulasi Aset Lain-lain per 31 Desember 2022 dan 31 Desember 2021

NO.	URAIAN	TAHUN 2022	TAHUN 2021
1.	Aset Lain-lain	527.474.332,00	952.274.845,00

Nilai buku Aset Lain-lain per 31 Desember 2022 terdiri atas:

Rincian Aset Lain-lain per 31 Desember 2022

URAIAN	NILAI PEROLEHAN	AKUMULASI PENYUSUTAN 2022	NILAI BUKU
Aset lain-lain	627.474.332,00	257.867.332,00	269.607.000,00
Total	627.474.332,00	257.867.332,00	269.607.000,00

	31 Desember 2022	31 Desember 2021
D. Kewajiban	<u>Rp. 257.498.172,00</u>	<u>Rp. 323.183.372,00</u>

D.1. Kewajiban Jangka Pendek

Rekapitulasi Utang Jangka Pendek per 31 Desember 2022 dan 31 Desember 2021 senilai Rp. 257.498.172,00 dan Rp. 323.183.372,00 adalah sebagai berikut :

Rekapitulasi Utang Jangka Pendek
per 31 Desember 2022 dan 31 Desember 2021

NO.	URAIAN	31 Desember 2022	31 Desember 2021
1	Utang Jangka Pendek	257.498.172,00	323.183.372,00
2	Pendapatan diterima Dimuka	0,00	0,00
	TOTAL	257.498.172,00	323.183.372,00

	31 Desember 2022	31 Desember 2021
D.1.1. Utang Jangka Pendek	<u>Rp.257.498.172,00</u>	<u>Rp. 323.183.372,00</u>

Utang jangka pendek lainnya sebesar Rp. 257.498.172,00 merupakan utang belanja tahun 2022 sebesar Rp. 257.498.172,00 dengan perincian:

Rincian Utang Jangka Pendek
per 31 Desember 2022

NO	URAIAN	31 Desember 2022
1	Utang Belanja	257.498.172,00
2	Utang Jangka Pendek Lainnya	0,00
	Jumlah Utang Jangka Pendek	257.498.172,00

	31 Desember 2022	31 Desember 2021
D.1.2. Pendapatan diterima dimuka	<u>Rp. 0,00</u>	<u>Rp. 0,00</u>

Pendapatan diterima dimuka merupakan pendapatan yang diterima pada tahun 2022 namun merupakan hak tahun berikutnya sebesar Rp. 0,00

	31 Desember 2022	31 Desember 2021
E. Ekuitas	Rp. 43.429.191.458,25	Rp. 22.454.698.503,74

Jumlah tersebut merupakan saldo Ekuitas pada SKPD Dinas Sosial per 31 Desember 2022 dengan rincian :

Rincian Ekuitas per 31 Desember 2022		
NO	URAIAN	31 Desember 2022
1	Ekuitas	11.725.011.251,25
2	Ekuitas Yang Dikonsekrasikan	31.704.180.207,00
	Jumlah Utang Jangka Pendek Lainnya	43.429.191.458,25

5.3.3. PENJELASAN ATAS POS – POS LAPORAN OPERASIONAL

Penjelasan Unsur Laporan Realisasi Operasional (LO)

Laporan Operasional (LO) menyediakan informasi mengenai seluruh kegiatan operasional keuangan SKPD Dinas Sosial yang tercerminkan dalam pendapatan-LO, beban, dan surplus/defisit operasional. Berikut ini adalah ringkasan Laporan Operasional SKPD Dinas Sosial Tahun 2022 dan Tahun 2021 :

Ringkasan Laporan Operasional (LO) per 31 Desember 2022 dan 2021

NO	URAIAN	TAHUN 2022	TAHUN 2021
1	KEGIATAN OPERASIONAL		
	PENDAPATAN-LO		
	Pendapatan Asli Daerah	-	-
	Pendapatan Transfer	-	-
	Pendapatan Asli Daerah Lainnya	-	-
	BEBAN		
	Beban Operasi	31.708.713.121,00	20.380.202.000,84
	Beban Amortisasi	772.234.534,09	656.388.730,52
	Beban Transfer	-	-
	SURPLUS/DEFISIT DARI OPERASI	(32.480.947.659,09)	(34.218.690.803,16)
2	KEGIATAN NON OPERASIONAL		
	SURPLUS/DEFISIT DARI KEGIATAN NON OPERASIONAL	(14.237.790,00)	(12.365.000,01)
	SURPLUS/DEFISIT-LO	(32.495.185.458,09)	(34.230.955.803,17)

Pendapatan LO Tahun 2022 sebesar Rp. 0,00.

Beban Tahun 2022 sebesar Rp. 32.480.947.659,09 terdiri dari Beban Operasi Rp. 31.708.713.121,00 dan Beban Amortisasi Rp. 772.234.534,09.

Defisit dari Operasi sebesar Rp. 32.480.947.659,89 berasal dari Pendapatan-LO Rp 0,00 dan Beban Rp. 32.480.947.659,89.

Defisit dari Kegiatan Non Operasional Tahun 2022 sebesar Rp. 14.237.799,00

Defisit LO Non Operasional Tahun 2022 sebesar Rp. 14.466.709.860,09,00 berasal dari Defisit dari kegiatan Operasional Lainnya-LO sebesar Rp. 14.237.799,00 dikurangi dengan defisit dari Kegiatan Non Operasional senilai Rp 34.493.385.458,09

	TA 2022	TA 2021
A. Pendapatan - LO	Rp. 0,00	Rp. 0,00

Jumlah tersebut merupakan Pendapatan-LO SKPD Dinas Sosial TA 2022 dan 2021 yang terdiri dari:

Rincian Pendapatan - LO Tahun 2022

No	Uraian	TA 2022 (Rp)	TA 2021 (Rp)
1	Lain-Lain Pendapatan yang sah-LO	0,00	0,00
	Jumlah	0,00	0,00

	TA 2022	TA 2021
A.1. Lain-Lain Pendapatan yang sah-LO	Rp. 0,00	Rp. 0,00

Jumlah tersebut merupakan Realisasi Pendapatan SKPD Dinas Sosial TA 2022 yang terdiri dari:

Rincian Lain-lain Pendapatan Yang Sah - LO Tahun 2022

No	Uraian	TA 2022 (Rp)	TA 2021 (Rp)
1	Pendapatan Hibah Dari Pemerintah-LO	0,00	0,00
	Jumlah	0,00	0,00

	TA 2022	TA 2021
B. Beban LO	Rp. 32.480.947.659,89	Rp. 34.218.590.803,16

Jumlah tersebut merupakan Beban pada SKPD Dinas Sosial TA 2022 yang terdiri dari beban operasi sebesar Rp. 31.708.713.121,00 dan beban transfer sebesar Rp. 0,00.

	TA 2022	TA 2021
B.1. Biaya Operasi	Rp. 31.788.713.121,00	Rp. 33.363.202.866,64

Biaya Operasi terdiri atas:

Rincian Biaya Operasi Tahun 2022

No	Uraian	TA 2022 (Rp)	TA 2021 (Rp)
1	Beban Pegawai	4.978.694.414,00	5.641.241.062,00
2	Beban Barang dan Jasa	10.910.868.044,00	8.966.261.004,64
3	Beban Hibah	294.875.000,00	325.000.000,00
4	Beban Bantuan Sosial	15.524.475.663,00	18.430.700.000,00
5	Beban Penyusutan&Amortisasi	0,00	0,00
	Jumlah	31.788.713.121,00	33.661.661.135,64

	TA 2022	TA 2021
B.1.1. Biaya Pegawai	Rp. 4.978.694.414,00	Rp. 5.641.241.062,00

Beban Pegawai pada SKPD Dinas Sosial TA 2022 sebesar Rp. 4.978.694.414,00 terdiri dari:

Rincian Biaya Pegawai Tahun 2022

No	Uraian	TA 2022 (Rp)	TA 2021 (Rp)
1	Beban Gaji dan Tunjangan	2.651.417.179,00	2.419.000.478,00
2	Beban Tambahan Penghasilan PNS	2.500.383.235,00	2.912.547.584,00
3	Beban Tambahan Berdasarkan Pertimbangan Objektif Lainnya ASN	330.894.000,00	306.700.000,00
5	Honorarium PNS	0,00	0,00
4	Honorarium Non PNS	0,00	0,00
	Jumlah	4.978.694.414,00	5.641.241.062,00

	TA 2022	TA 2021
B.1.2. Biaya Barang dan Jasa	Rp. 10.910.868.044,00	Rp. 8.966.261.004,64

Beban Barang dan Jasa pada SKPD Dinas Sosial TA 2022 sebesar Rp. 10.910.868.044,00 terdiri dari:

Rincian Beban Barang Dan Jasa Tahun 2022

No	Uraian	TA 2022 (Rp)	TA 2021 (Rp)
1	Beban Barang	2.956.875.279,00	3.616.042.205,00
2	Beban Jasa	4.909.015.743,00	4.681.258.157,84
3	Beban Pemeliharaan	399.252.090,00	216.917.858,00
4	Beban Perjalanan Dinas	959.824.932,00	652.041.704,00
5	Beban Barang untuk Diserahkan/Dijual/Diberikan kepada Masyarakat/ Pihak Ketiga	2.485.000.000,00	0,00
	Jumlah	8.966.251.004,84	8.966.251.004,84

	TA 2022	TA 2021
B.1.3. Beban Hibah	Rp. 294.675.000,00	Rp. 325.000.000,00

Beban Hibah pada SKPD Dinas Sosial TA 2022 sebesar Rp. 294.675.000,00 terdiri dari:

Rincian Beban Hibah Tahun 2022

No	Uraian	TA 2022 (Rp)	TA 2021 (Rp)
1	Beban Hibah Kepada Badan, Lembaga, Organisasi Kemasyarakatan yang Berbadan Hukum Indonesia	294.675.000,00	325.000.000,00
	Jumlah	294.675.000,00	325.000.000,00

	TA 2022	TA 2021
B.1.4. Beban Bantuan Sosial	Rp. 15.524.475.663,00	Rp. 18.430.700.000,00

Beban Bantuan Sosial pada SKPD Dinas Sosial TA 2022 sebesar Rp. 15.524.475.663,00 terdiri dari:

Rincian Beban Bantuan Sosial Tahun 2022

No	Uraian	TA 2022 (Rp)	TA 2021 (Rp)
1	Beban Bantuan Sosial Uang Kepada Individu	10.712.462.000,00	11.138.000.000,00
2	Beban Bantuan Sosial Uang Kepada Lembaga Non-Pemerintah (Bidang Keagamaan Dan Bidang Lainnya)	4.731.983.663,00	7.292.700.000,00
	Jumlah	15.524.475.663,00	18.430.700.000,00

Jumlah	16.430.700.000,00
--------	-------------------

	TA 2022	TA 2021
B.1.5. Beban Penyisihan Piutang	Rp. 0,00	Rp. 0,00

Beban penyisihan piutang pada Dinas Sosial TA 2022 sebesar Rp. 0,00.

	TA 2022	TA 2021
B.2. Beban Penyusutan dan Amortisasi	Rp. 772.234.538,69	Rp. 855.388.738,52

Beban Penyusutan dan amortisasi pada SKPD Dinas Sosial TA 2022 sebesar Rp. 772.234.538,69 dengan rincian sebagai berikut:

Rincian Beban Penyusutan dan Amortisasi Tahun 2022

No	Uraian	TA 2022 (Rp)	TA 2021 (Rp)
1	Beban Penyusutan Peralatan dan Mesin	460.054.779,16	517.441.733,38
2	Beban Penyusutan Gedung Dan Bangunan	287.536.403,38	267.536.403,35
3	Beban Penyusutan Jalan, Jaringan dan Angkut	2.121.800,00	2.121.800,00
4	Beban Penyusutan Aset Lainnya	27.132.000,00	28.289.000,00
5	Beban Amortisasi Aset Tidak Berwujud	-	-
	Jumlah	772.234.538,69	855.388.738,52

	TA 2022	TA 2021
C. Surplus/Defisit Dari Operasi	(Rp. 32.480.947.659,09)	(Rp. 34.218.590.803,16)

Jumlah tersebut merupakan selisih pengurangan Antara Pendapatan LO dengan Deban dengan perhitungan sebagai berikut:

Tabel 122 Rincian Surplus/Defisit Dari Operasi Tahun 2022

No	Uraian	TA 2022 (Rp)	TA 2021 (Rp)
1	Pendapatan – LO	-	-
2	Deban	(32.480.947.659,09)	(34.218.590.803,16)
	Surplus/Defisit dari Operasi	(32.480.947.659,09)	(34.218.590.803,16)

	TA 2022	TA 2021
D. Surplus/Defisit Dari Kegiatan Non Operasional	Rp. 14.237.779,00	Rp. 12.365.000,01

Surplus/Defisit Dari Kegiatan Non Operasional TA 2021 sebesar Rp. 12.365.000,01.

	TA 2021	TA 2020
E. Surplus/Defisit-LD	(Rp. 32.495.185.438,09)	(Rp. 36.178.490.523,48)

Jumlah tersebut merupakan selisih pengurangan Antara Surplus/Defisit sebelum Pos Luar Biasa dengan Pos Luar Biasa dengan perhitungan sebagai berikut:

Rincian Surplus/Defisit-LD Tahun 2021

No	Uraian	TA 2021 (Rp)	TA 2020 (Rp)
1	Surplus/Defisit Dari Operasi	(32.490.047.850,09)	(34.218.590.803,18)
2	Surplus/Defisit dari Kegiatan Non Operasional	(14.237.790,00)	(12.365.000,01)
	Surplus/Defisit-LD	(32.495.185.438,09)	(36.178.490.523,48)

5.4.1. PENJELASAN ATAS POS – POS LAPORAN PERUBAHAN EKUITAS

Laporan perubahan ekuitas menyajikan informasi mengenai atas penurunan ekuitas tahun pelaporan. Fungsi laporan perubahan ekuitas adalah sebagai penghubung antara laporan operasional dengan neraca yang menunjukkan tentang kenaikan atau penurunan ekuitas atas aktivitas operasional pada tahun pelaporan. Rincian pos pada perubahan ekuitas adalah sebagai berikut:

URAIAN	TAHUN 2022	TAHUN 2021
EKUITAS AWAL	22.454.698.503,74	22.858.916.339,91
SURPLUS/DEFISIT LD	(32.495.185.438,09)	(34.230.955.803,17)
DAMPAK KUMULATIF PERUBAHAN MENDASAR :	-	-
A. NILAI PENYISIHAN INVESTASI NON PERMANEN	-	-
B. NILAI AKUMULASI PENYUSUTAN PERALATAN DAN MESIN	-	-
C. NILAI AKUMULASI PENYUSUTAN GEDUNG DAN BANGUNAN	-	-
D. NILAI AKUMULASI PENYUSUTAN JALAN IRIGASI DAN JARINGAN	-	-
E. NILAI AKUMULASI PENYUSUTAN ASET TETAP LAINNYA	-	-
F. NILAI AKUMULASI AMORTISASI ASET TAK BERWALID	-	-
G. PENAMBAHAN ASET HASIL PENILAIAN	-	-

H.	KOREKSI SALDO PIUTANG 2020 (SK PENCAHAIAN THN LALU)	-	-
I.	KOREKSI ATAS PERHITUNGAN INVESTASI METODE EKUITAS	-	-
J.	RK BARANG	-	-
K.	RK SKPD	21.765.488.205,00	12.816.800,00
	RK PRGD	31.704.180.207,00	33.803.921.197,00
	EKUITAS AKHER	43.429.191.458,25	22.454.698.503,74

	TA 2021 (Rp)	TA 2021 (Rp)
a. Ekuitas Awal	Rp. 22.454.698.503,74	Rp. 22.868.916.339,91

Saldo Awal ekuitas Tahun 2022 sebesar Rp. 22.454.698.503,74 merupakan saldo akhir ekuitas tahun 2022, sesuai dengan neraca *audited* 2022.

	TA 2022 (Rp)	TA 2021 (Rp)
b. Surplus/Defisit LO	(Rp. 32.495.185.458,09)	(Rp. 34.330.955.803,17)

Defisit LO sebesar (Rp. 32.495.185.458,09) merupakan defisit atas kegiatan operasional tahun 2022 yang mengurangi ekuitas pada neraca Dinas Sosial tahun 2022.

	TA 2022 (Rp)	TA 2021 (Rp)
c. Dampak Kumulatif Perubahan Kebijakan/Kesalahan Mendasar	Rp. 21.765.488.205,00	Rp. 12.816.800,00

Selain adanya penambahan ekuitas dari surplus atas kegiatan operasional SKPD Dinas Sosial tahun 2022, terdapat penambahan dan pengurangan ekuitas yang berasal dari koreksi kesalahan pada beberapa pos laporan tahun sebelumnya dengan rincian sebagai berikut:

Rincian Dampak Kumulatif Perubahan Kebijakan/Kesalahan Mendasar

No	Uraian	TA 2022 (Rp)	TA 2021 (Rp)
1	RK BARANG	-	-
2	RK SKPD	21.765.488.205,00	12.816.800,00
	Jumlah	21.765.488.205,00	12.816.800,00

	TA 2022 (Rp)	TA 2021 (Rp)
d. Kenaikan/Penurunan Ekuitas	Rp. 20,974,492,954,51	(Rp. 414,217,836,17)

Jumlah tersebut merupakan Kenaikan/Penurunan Ekuitas yang berasal dari penjumlahan Surplus/Defisit-LD, Dampak Kumulatif Perubahan Kebijakan/Kesalahan Mendasar dan Penyertaan Lain-lain dengan perhitungan sebagai berikut:

Rincian Kenaikan/Penurunan Ekuitas TA 2022

No	Uraian	TA 2022 (Rp)	TA 2021 (Rp)
1	Surplus/Defisit-LD	(32,456,186,458,00)	(34,230,556,803,17)
2	Dampak Kumulatif Perubahan Kebijakan/Kesalahan Mendasar		
	RK SKPD	21,795,498,205,00	12,816,800,00
3	RK PRKD	31,704,180,207,00	33,803,921,167,00
	Jumlah	20,974,492,954,51	(414,217,836,17)

	TA 2022 (Rp)	TA 2021 (Rp)
e. Ekuitas Akhir	Rp. 43,429,191,458,25	Rp. 22,454,698,593,74

Jumlah tersebut merupakan selisih antara Ekuitas Awal dengan Kenaikan/Penurunan Ekuitas dengan perhitungan sebagai berikut:

Rincian Ekuitas Akhir TA 2022

No	Uraian	TA 2022 (Rp)	TA 2021 (Rp)
1	Ekuitas Awal	22,404,698,593,74	22,868,916,339,91
2	Kenaikan/Penurunan Ekuitas	20,974,492,954,51	(414,217,836,17)
	Jumlah	43,429,191,458,25	22,454,698,503,74

5.4. PENJELASAN ATAS INFORMASI NON KEUANGAN

5.4.1. Gambaran Umum

Pembangunan kesejahteraan sosial di masa mendatang masih dihadapkan pada berbagai tantangan dan permasalahan. Hal tersebut merupakan dampak sosial yang tidak diharapkan dari proses globalisasi, perubahan arus informasi dan industrialisasi. Tantang dan permasalahan tersebut tampil dalam bentuk melibarnya permasalahan sosial, melibarnya kesenjangan sosial, keterlambatan dan kemiskinan. Seiring dengan pesatnya kemajuan ilmu pengetahuan dan teknologi serta meningkatnya tuntutan masyarakat akan kenyamanan pelayanan sosial (*social service*), maka pembangunan kesejahteraan sosial dituntut untuk dapat meningkatkan profesionalisme.

Sebagai salah satu penyanga ibu kota Jawa Timur, Kabupaten Sidoarjo juga menghadapi permasalahan kesejahteraan sosial. Tercatat pada tahun 2022 jumlah Penyandang Masalah Kesejahteraan Sosial (PMKS) sebanyak 506.797 jiwa. Jumlah tersebut naik jika dibandingkan tahun 2021. Penyebab PMKS di kota Delta dikawatirkan beberapa hal antara lain : (i) Kehilangan pekerjaan; (ii) Tidak mempunyai pendapatan tetap setiap bulannya, (iii) Meningkatnya fakir miskin yang diakibatkan berkurangnya area persawahan sehingga banyak buruh tani yang kehilangan pekerjaan dan (iii) Dampak pandemic covid-19.

Sejalan dengan arus dan proses demokratisasi, keterbukaan, debirokratisasi, desentralisasi, serta otonomi daerah maka Perencanaan, Pelaksanaan, Pemantauan dan Evaluasi Kegiatan Pembangunan Kesejahteraan diserahkan kepada perangkat Pemerintah Daerah dan masyarakat. Pada saat yang bersamaan perangkat Pemerintah Daerah dan masyarakat perlu diberi kepercayaan, peluang, pemberdayaan, dan peningkatan kemampuan. Memperhatikan tantangan dan permasalahan dimasa mendatang, maka Dinas Sosial Kabupaten Sidoarjo harus memiliki rencana strategi yang mampu membawa pada kemandirian.

Kebutuhan tersebut tentu tidak dapat ditunda, mengingat prediksi kedepan mengenai kesejahteraan sosial belum dapat diformulasikan secara mantap. Para pengelola lembaga kesejahteraan sosial juga harus dapat berkreasi menciptakan inovasi-inovasi baru yang mampu meniadakan eksistensi suatu lembaga maupun kelangkaan pendanaan bidang kesejahteraan sosial. Memasuki era reformasi ternyata masih terdapat sejumlah warga masyarakat yang menyandang permasalahan sosial seperti kemiskinan, keterlambatan, kecacatan, ketunaan sosial, korban bencana, korban tindak kekerasan dan masalah sosial lainnya yang belum sepenuhnya terjangkau oleh proses pembinaan dan pelayanan sosial.

Dinas Sosial Kabupaten Sidoarjo dibentuk berdasarkan Peraturan Daerah Nomor 7 Tahun 2022 tentang Pembentukan dan Susunan Perangkat Daerah Kabupaten Sidoarjo. Dinas Sosial Kabupaten Sidoarjo merupakan unsur pelaksana teknis daerah yang menyelenggarakan urusan pemerintah di bidang sosial. Dinas Sosial Kabupaten Sidoarjo dipimpin oleh seorang Kepala Dinas yang berada dibawah dan bertanggung jawab kepada Bupati melalui Sekretaris Daerah.

5.4.2. Tugas Pokok dan Fungsi

Sesuai dengan Peraturan Bupati Sidoarjo Nomor 7 Tahun 2022 tentang Kedudukan, Susunan Organisasi, Tugas dan Fungsi serta Tata Kerja Dinas Sosial Kabupaten Sidoarjo memiliki tugas membantu Bupati melaksanakan urusan pemerintahan bidang sosial serta tugas pembantuan yang diberikan kepada Kabupaten. Untuk melaksanakan tugas tersebut, maka Dinas Sosial Kabupaten Sidoarjo memiliki fungsi yaitu :

- a. Perumusan kebijakan sosial dengan lingkup tugasnya;
- b. Pelaksanaan kebijakan sosial dengan lingkup tugasnya;
- c. Pelaksanaan evaluasi dan pelaporan sosial dengan lingkup tugasnya;
- d. Pelaksanaan administrasi Dinas;
- e. Pelaksanaan fungsi lain yang diberikan oleh Bupati sesuai dengan tugas dan fungsinya.

5.4.2.1 Kepala Dinas

Kepala Dinas Sosial mempunyai tugas memimpin, koordinasi dan pengawasan, evaluasi dan penyelenggaraan kegiatan Dinas Sosial Kabupaten Sidoarjo. Untuk melaksanakan tugas tersebut, maka Kepala Dinas Sosial memiliki fungsi yaitu :

- a. Perencanaan program kebijakan yang menjadi kewenangan Dinas serta kesekretariatan;
- b. Pengkoordinasian pelaksanaan tugas Dinas;
- c. Pembinaan pelaksanaan program dan kinerja Dinas;
- d. Pemantauan dan evaluasi pelaksanaan tugas Dinas;
- e. Pelaporan pelaksanaan tugas kepada Bupati;
- f. Pelaksanaan tugas lain yang diberikan oleh Bupati sesuai dengan bidang tugasnya.

Kepala Dinas bertanggung menandatangani rekomendasi/persetujuan teknis sesuai bidang yang menjadi kewenangan Dinas Sosial Kabupaten Sidoarjo.

5.4.2.2 Sekretaris

Sekretariat mempunyai tugas melaksanakan Sebagian tugas Dinas di bidang sekretariat meliputi perencanaan, kepegawaian, keuangan, tata usaha, perlengkapan, rumah tangga, evaluasi dan pelaporan kinerja Dinas.

Untuk melaksanakan tugas sebagaimana dimaksud, maka Sekretariat mempunyai fungsi yaitu :

- a. Pengkoordinasian penyusunan program kerja dan laporan kinerja;
- b. Pengelolaan administrasi umum dan kepegawaian;
- c. Pengelolaan administrasi keuangan;
- d. Pengkoordinasian program/kegiatan area Reformasi Birokrasi, SPP, Zona Integritas dan Akuntabilitas pada Perangkat Daerah;
- e. Pelaksanaan Sub Kegiatan Perencanaan dan Keuangan meliputi :

1. Penyusunan program kerja dinas;
 2. Pengkoordinasian seluruh data penunjang kinerja, yang menjadi kewenangan dinas;
 3. Penyusunan rencana kebutuhan anggaran;
 4. Pelaksanaan pengendalian, evaluasi dan capaian program/kegiatan/sub kegiatan pada perangkat daerah;
 5. Penyusunan laporan kinerja dinas;
 6. Pelaksanaan Analisa dan evaluasi data perencanaan;
 7. Pelaksanaan administrasi keuangan;
 8. Pelaksanaan pengendalian serapan anggaran;
 9. Pelaksanaan Analisa dan evaluasi anggaran;
 10. Penyusunan Laporan pengelolaan keuangan;
- f. Pelaporan kinerja dinas;
- g. Pelaksanaan tugas lain yang diberikan oleh Kepala Dinas sesuai tugasnya.

❖ *Sub Bagian Umum dan Kepegawaian*

Sub Bagian Umum dan Kepegawaian mempunyai tugas :

- a. Melaksanakan pelayanan surat menyurat, kemsipan, perpustakaan dan dokumentasi;
- b. Melaksanakan pengelolaan barang termasuk pembanguan dan pemeliharaan Gedung Kantor Dinas;
- c. Melaksanakan pengadaan, pengyamanan, pemeliharaan, pemanfaatan, pelaporan aset yang menjadi kewenangan Dinas sesuai peraturan yang berlaku;
- d. Menerima dan Mengkoordinasikan publikasi, pelayanan (*front office*), dan tindak lanjut pengaduan masyarakat, baik secara langsung maupun tidak langsung;
- e. Melaksanakan pengelolaan teknologi informasi/webpage Dinas;
- f. Melaksanakan manajemen pengelolaan kepegawaian;
- g. Melaksanakan pembinaan dan pengembangan pegawai dalam mencapai profesionalisme ASN;
- h. Melaksanakan Analisa dan evaluasi data kegiatan umum;
- i. Melaksanakan tugas lain yang diberikan oleh Sekretaris sesuai dengan tugasnya.

3. *Bidang Pemberdayaan Sosial*

Bidang Pemberdayaan Sosial mempunyai tugas melaksanakan sebagian tugas Dinas dalam bidang pemberdayaan sosial. Untuk melaksanakan tugas tersebut, maka Bidang Pemberdayaan Sosial memiliki fungsi yaitu :

- a. Penyusunan kebijakan teknis pemberdayaan sosial;
- b. Pelaksanaan sub kegiatan kelembagaan social kemasyarakatan, meliputi :

1. Pelaksanaan kebijakan, pelaksanaan bimbingan teknis dan pemantauan serta evaluasi karang taruna, organisasi sosial, wahana kesejahteraan sosial berbasis masyarakat, unit usaha, pekerja sosial masyarakat dan wanita pemimpin kegiatan sosial, Tenaga Kesejahteraan Sosial Kecamatan, LK3, LKS, serta tenaga kesejahteraan sosial dan relawan sosial lainnya;
 2. Pelaksanaan pembinaan dan pendayagunaan karang taruna, organisasi sosial, wahana kesejahteraan sosial berbasis masyarakat, unit usaha, pekerja sosial masyarakat dan wanita pemimpin kegiatan sosial, Tenaga Kesejahteraan Sosial Kecamatan, LK3, LKS, serta tenaga kesejahteraan sosial dan relawan sosial lainnya;
 3. Pemberian surat tanda pendaftaran dan/ surat tanda pendaftaran ulang yayasan sosial;
 4. Pelaksanaan pemantauan, perizinan, dan/ rekomendasi perizinan terhadap pengumpul/pengelolaan sumber dana sosial (hadiah dan/ sumbangan berupa uang/barang);
 5. Pelaksanaan pemantauan perizinan dan/ rekomendasi perizinan terhadap penyelenggaraan ujian gratis berhadiah;
 6. Penyusunan dan pelaksanaan pembaharuan data kelembagaan sosial masyarakat;
- e. Pelaksanaan sub kegiatan kepahlawanan, keperintisan dan kesetiakawanan sosial, meliputi :
1. Pelaksanaan kebijakan, bimbingan teknis dan pemantauan serta evaluasi penggalan potensi, kepahlawanan, keperintisan dan kesetiakawanan sosial;
 2. Pengelolaan taman makan pahlawan nasional kabupaten/kota;
 3. Koordinasi kegiatan pelestarian dan penanaman nilai-nilai kepahlawanan, keperintisan dan kesetiakawanan sosial pada generasi muda/pelajar/mahasiswa, Guru/masyarakat, pemberian penghargaan kepada Perintis kemerdekaan dan janda perintis kemerdekaan, pengamanduan gelar tanda jasa dan tanda kehormatan dan restorasi sosial;
 4. Penyusunan dan pelaksanaan pembaharuan data kepahlawanan, keperintisan dan kesetiakawanan sosial;
 - d. Monitoring, evaluasi dan pelaporan pelaksanaan kebijakan teknis pemberdayaan sosial;
- e. Pelaporan Kinerja Bidang;
- f. Pelaksanaan tugas lain yang diberikan oleh Kepala Dinas sesuai dengan tugasnya.

5.4.2.4 Bidang Rehabilitasi Sosial

Bidang Rehabilitasi Sosial mempunyai tugas melaksanakan sebagian tugas dinas dalam bidang rehabilitasi sosial. Untuk melaksanakan tugas tersebut, maka Bidang Rehabilitasi Sosial memiliki fungsi yaitu :

- a. Penyusunan kebijakan teknis rehabilitasi sosial;
- b. pelaksanaan sub kegiatan pelayanan rehabilitasi sosial anak, lanjut usia terantar, gelandangan dan pengemis meliputi:
 1. Pelaksanaan himbangan teknis Pelayanan dan Rehabilitasi Sosial, belia terantar, anak terantar, anak berhadapan dengan hukum, anak yang membutuhkan perlindungan khusus, anak jalanan, gelandangan dan pengemis, lanjut usia terantar, aksesibilitas sosial lanjut usia dan pengangkatan anak;
 2. Pelaksanaan pelayanan rehabilitasi sosial, belia terantar, anak terantar, anak berhadapan dengan hukum, anak yang membutuhkan perlindungan khusus, anak jalanan, gelandangan dan pengemis, lanjut usia terantar, aksesibilitas sosial lanjut usia dan pengangkatan anak;
- c. pelaksanaan sub kegiatan pelayanan rehabilitasi sosial penyandang disabilitas, meliputi:
 1. Pelaksanaan kebijakan teknis pelayanan dan rehabilitasi sosial penyandang disabilitas, meliputi: Disabilitas fisik, mental, sensorik, intelektual, disabilitas ganda dan orang dengan gangguan jiwa, bukan penyakit kronis;
 2. Penyusunan dan pelaksanaan pembaharuan data pelayanan dan rehabilitasi sosial penyandang disabilitas;
- d. pelaksanaan sub kegiatan Penanganan Warga Negara Migran dan Penyandang Masalah Kesejahteraan Sosial (PMKS) Lainnya, meliputi:
 1. Pelaksanaan kebijakan teknis penanganan warga negara migran dan penyandang masalah dan penyandang masalah kesejahteraan sosial (PMKS) lainnya, meliputi: bekas warga binaan lembaga pemasyarakatan, korban perdagangan orang, korban tindak kekerasan dan eks. Tuna sosial
 2. Penyusunan dan pelaksanaan pembaharuan data penanganan warga negara migran dan penyandang masalah dan penyandang masalah kesejahteraan sosial (PMKS) lainnya;Pelaporan kinerja Bidang
- e. monitoring, evaluasi dan pelaporan pelaksanaan kebijakan teknis rehabilitasi sosial;
- f. pelaporan kinerja bidang;
- g. pelaksanaan tugas lain yang diberikan oleh Kepala Dinas sesuai dengan tugasnya.

5.4.2.5 Bidang Perlindungan dan Jaminan Sosial

Bidang Perlindungan dan Jaminan Sosial mempunyai tugas melaksanakan sebagian tugas Dinas dalam bidang perlindungan dan jaminan sosial.Penyusunan kebijakan teknis perlindungan dan jaminan sosial, Dalam melaksanakan tugas, Bidang Perlindungan dan Jaminan Sosial mempunyai fungsi :

- a. Penyusunan kebijakan teknis perlindungan dan jaminan sosial;
- b. Pelaksanaan sub kegiatan Penanganan Korban Bencana Alam dan Sosial, meliputi:

1. Kegiatan kesiapsiagaan dan mitigasi, tanggap darurat bencana alam, pemulihan dan penguatan sosial korban bencana alam, kerjanya dan pengelolaan logistik bencana korban bencana alam dan sosial, Pelaporan kinerja bidang;
 2. Kegiatan pencegahan, penanganan dan perlindungan bagi korban bencana sosial warga negara bermasalah dan perolongan orang terlarang;
 3. Identifikasi, assessment serta penjangkauan cepat dalam rangka penyelenggaraan pencegahan, penanganan, perlindungan sosial dan intervensi psikososial;
 4. Penyusunan dan pelaksanaan pembaharuan data Penanganan Korban Bencana Alam dan Bencana Sosial;
- c. Pelaksanaan sub kegiatan Penyelenggaraan Perlindungan dan Jaminan Sosial, meliputi:
1. penyelenggaraan Perlindungan dan Jaminan Sosial bagi PMKS meliputi penyelenggaraan program PKH, BPNT, Program Jaminan Kesehatan, KUBE, dan pelatihan keluarga miskin serta Program Kesejahteraan Sosial lainnya;
 2. bimbingan teknis penyelenggaraan Perlindungan dan Jaminan Sosial bagi PMKS meliputi penyelenggaraan program PKH, BPNT, Program Jaminan Kesehatan, KUBE, dan pelatihan keluarga miskin serta Program Kesejahteraan Sosial lainnya;
- d. Pelaksanaan sub kegiatan Pendataan dan Pengelolaan Data Kesejahteraan Sosial, meliputi:
1. pelaksanaan kebijakan teknis pendataan dan pengelolaan data kesejahteraan sosial;
 2. penyusunan, pelaksanaan, pemutakhiran data kesejahteraan sosial, dan pengelolaan data untuk program kesejahteraan sosial;
- e. Monitoring, evaluasi dan pelaporan pelaksanaan kebijakan teknis perlindungan dan jaminan sosial;
- f. Pelaporan kinerja bidang;
- g. Pelaksanaan tugas lain yang diberikan oleh Kepala Dinas sesuai dengan tugasnya.

3.4.2.6 Unit Pelaksana Teknis Daerah

1. Unit Pelaksana Teknis Daerah pada Dinas adalah unsur pelaksana teknis Dinas, yang mempunyai tugas melaksanakan sebagian tugas Dinas yang bersifat teknis operasional dan atau penunjang tertentu.
2. Unit Pelaksana Teknis Daerah pada Dinas dipimpin oleh seorang Kepala, yang berada dibawah dan bertanggung jawab kepada Kepala Dinas dan pembinaan teknis dilaksanakan oleh Kepala Bidang sesuai tugasnya

3.4.2.7 Kelompok Jabatan Fungsional

Kelompok Jabatan Fungsional mempunyai tugas melaksanakan sebagian tugas Dinas sesuai dengan kualifikasi.

- (1) Kelompok Jabatan Fungsional terdiri dari sejumlah tenaga dalam jenjang jabatan fungsional yang dapat dibagi dalam berbagai kelompok sesuai sifat dan kerjanya
- (2) Setiap Kelompok Jabatan Fungsional sebagaimana dimaksud dikoordinir oleh seorang Koordinator dari tenaga fungsional senior yang ditunjuk dan bertanggungjawab kepada Kepala Dinas melalui Kepala Bidang atau Sekretaris sesuai tugas fungsinya
- (3) Koordinator sebagaimana ditetapkan oleh pejabat pembina kepegawaian atas usulan pejabat yang berwenang
- (4) Koordinator sebagaimana dimaksud melaksanakan tugas koordinasi penyusunan rencana, pelaksanaan dan pengendalian, pemantauan dan evaluasi, serta pelaporan pada satu kelompok subunit pada masing-masing pengelompokan uraian fungsi
- (5) Jumlah pemangku/Jabatan Fungsional sebagaimana dimaksud ditentukan berdasarkan kebutuhan, beban kerja dan peta jabatan
- (6) Pembinaan, jenis dan jenjang Jabatan Fungsional serta rincian tugas Jabatan Fungsional sebagaimana dimaksud dilaksanakan sesuai dengan peraturan perundang-undangan yang berlaku

1.4.3. Struktur Organisasi

Bagian struktur organisasi Dinas Sosial Kabupaten Sidoarjo sebagaimana terdapat pada gambar di bawah ini :

Gambar 2.1

Bagian Struktur Organisasi Dinas Sosial Kabupaten Sidoarjo

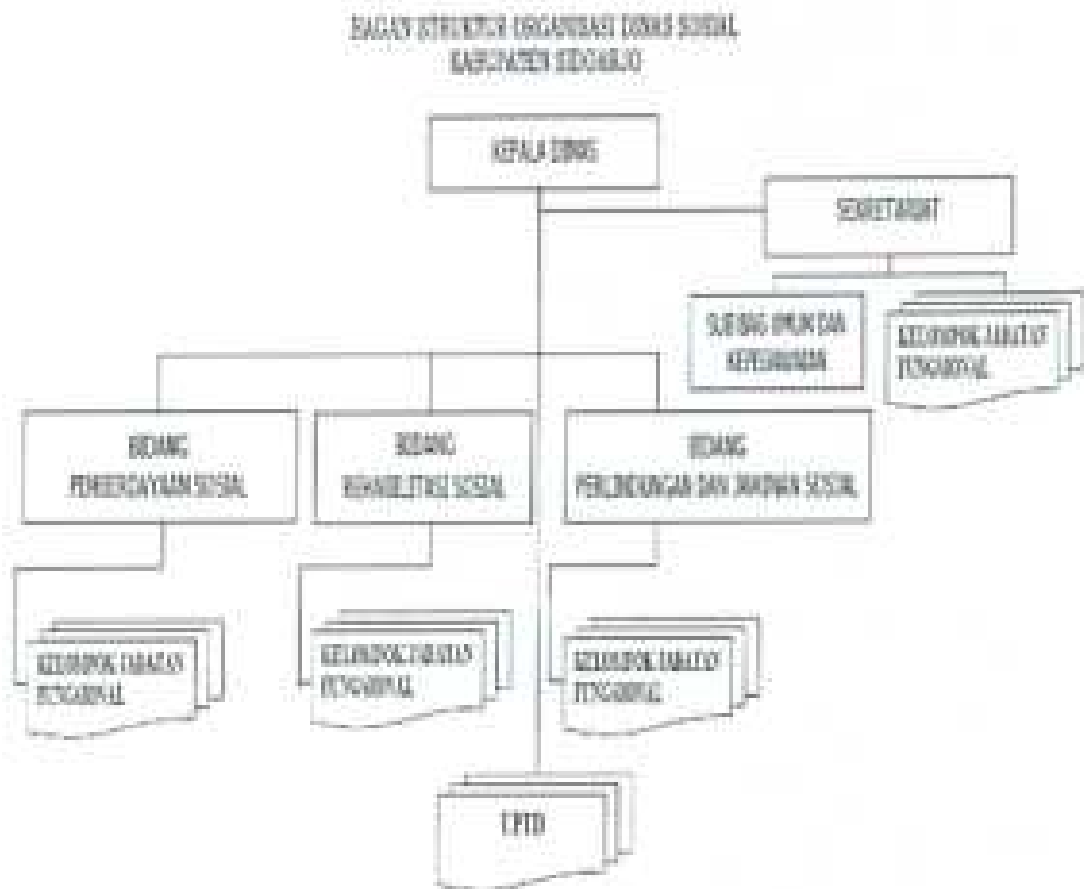

Sumber : Peraturan Bupati Sidoarjo Nomor 7 Tahun 2022

5.4.4. Visi dan Misi

Visi Kepala Daerah terpilih periode 2016-2021 adalah **"Terwujudnya Kabupaten Sidoarjo yang Sejahtera, Maju, Berkeadilan dan Berkelanjutan"**

Dinas Sosial mengemban amanat Misi 2 RPJMD Kabupaten Sidoarjo tahun 2021-2026, yaitu **"Membangkitkan Pertumbuhan Ekonomi dengan Fokus pada Kemandirian Lokal Berbasis Usaha Mikro, Koperasi, Pertanian, Perikanan, Sektor Jasa dan Industri Untuk Membuka Lapangan Pekerjaan dan Mengurangi Kemiskinan"**. Selanjutnya dari Misi ke-2 tersebut Dinas Sosial mengampu tujuan yang ke-2 yaitu **"Terciptanya Lapangan Kerja yang**

berdampak pada Penanggulangan Kemiskinan”, yang diukur dengan Indikator Tujuan RPJMD Persentase Penduduk Miskin.

Mengingat misi kedua, Tujuan dan Sasaran RPJMD Kabupaten Sidoarjo tahun 2021-2026, serta memperhatikan tugas pokok dan fungsi Dinas Sosial Kabupaten Sidoarjo, maka ditetapkan Tujuan Rencana Dinas Sosial Kabupaten Sidoarjo tahun 2021-2026 adalah “Peningkatan Kesejahteraan Sosial” dengan indikator Persentase Penduduk Di Atas Garis Kemiskinan. Tujuan tersebut memiliki satu Sasaran Rencana, yaitu “Meningkatnya Kualitas Pelayanan PPKS” dengan indikator Persentase PPKS Yang Mendapatkan Pelayanan.

5.5. PENUTUP

Laporan keuangan Dinas Sosial Tahun 2022 telah disusun berdasarkan peraturan perundang-undangan yang berlaku. Sesuai dengan prinsip penyajian peripurna (*full disclosure*), laporan keuangan ini telah disajikan secara penuh atas semua transaksi dan kejadian yang berpengaruh dan mempengaruhi posisi keuangan saat ini maupun yang akan datang.

Demikian Catatan atas Laporan Keuangan Dinas Sosial yang merupakan bagian tak terpisahkan dari Laporan Keuangan SKPD Dinas Sosial Tahun Anggaran 2022.

Sidoarjo, 1 Maret 2023

KETUA DINAS SOSIAL
(KABUPATEN SIDOARJO)



Dr. AHMAD HISHAHUL MUNIR, M.Si

Pejabat D.

NIP. 19640411198901001

PEMERINTAH KABUPATEN SIDOARJO
DINAS SOSIAL
DAFTAR REALISASI PERTAMBAHAN DAN PENGURANGAN ASET LAINNYA
PER 31 DESEMBER 2022

NO	URAIAN RINCIAN ASET	SALDO AWAL	PENAMBAHAN	PENGURANGAN	SALDO AKHIR
1	2	3	4	5	6 (3+4-5)
1	TAGIHAN PENJUALAN ANGSURAN	-	-	-	-
2	TAGIHAN TUNTUTAN GANTI KERUGIAN DAERAH	-	-	-	-
3	KEMITRAAN DENGAN PIHAK KETIGA	-	-	-	-
4	ASET TIDAK BERKUALITAS	145.450.000,00	-	-	145.450.000,00
5	ASET LAIN-LAIN	952.274.845,00	-	424.800.513,00	527.474.332,00
	JUMLAH	1.097.724.845,00	-	424.800.513,00	672.924.332,00

Sidoarjo, 1 Maret 2023



Lampiran 1.3

URAIAN BENCUKAH ASSET	REKONSTRUKSI DAN REHABILITASI JALAN PERKERAS KAWASAN PERKOTAAN DAN PERKAMPUSAN KOTA SURABAYA PERIODE 2018-2023	REKONSTRUKSI PERKERAS JALAN PERKERAS KAWASAN PERKOTAAN DAN PERKAMPUSAN KOTA SURABAYA PERIODE 2021	REKONSTRUKSI PERKERAS JALAN PERKERAS KAWASAN PERKOTAAN DAN PERKAMPUSAN KOTA SURABAYA PERIODE 2022	REKONSTRUKSI PERKERAS JALAN PERKERAS KAWASAN PERKOTAAN DAN PERKAMPUSAN KOTA SURABAYA PERIODE 2023	REKONSTRUKSI PERKERAS JALAN PERKERAS KAWASAN PERKOTAAN DAN PERKAMPUSAN KOTA SURABAYA PERIODE 2024
	187.400.000,00	36.800.000,00	37.700.000,00	38.000.000,00	37.900.000,00
	527.774.200,00	488.400.000,00	477.100.000,00	479.800.000,00	479.900.000,00
	678.894.200,00	784.300.000,00	878.800.000,00	894.600.000,00	887.200.000,00



PEMERINTAH KABUPATEN SIDOARJO
DNAS SOSIAL
DAFTAR REALISASI PERTAMBAHAN DAN PENGURANGAN ASET TETAP
PER 31 DESEMBER 2022

NO	URAIAN RINCIAN ASET	SALDO AWAL	PERTAMBAHAN	PENGURANGAN	SALDO AKHIR
1	2	1	2	3	4
1	TANAH	28.999.979.799,52	-	-	28.999.979.799,52
2	PERALATAN DAN MESIN	3.671.839.191,91	79.316.999,00	-	3.751.143.171,91
	Aktif Tetap Berat	20.154.200,00	5.000.000,00	-	25.154.200,00
	Aktif Ringan	2.154.951.800,00	-	-	2.154.951.800,00
	Aktif Bersifat dan Aktif Utak	7.000.000,00	-	-	7.000.000,00
	Aktif Persewaan	1.000.000,00	-	-	1.000.000,00
	Aktif-Aktif Kambor dan Kambor Tangga	1.499.759.890,50	45.481.000,00	-	1.545.240.890,50
	Aktif-Aktif Studio, Publikasi dan Promocan	351.993.000,00	-	-	351.993.000,00
	Aktif-Aktif Kebutuhan dan Fasilitas	143.000.000,00	1.000.000,00	-	144.000.000,00
	Aktif-Aktif Lahan/Permukiman	-	-	-	-
	Aktif Persewaan	-	-	-	-
	Komputer	1.534.870.970,00	20.000.000,00	-	1.554.870.970,00
	Aktif Ekspansi	-	-	-	-
	Aktif Persewaan	-	-	-	-
	Aktif Produksi, Pengiriman dan Promocan	-	-	-	-
	Aktif Bank Ekspansi	-	-	-	-
	Aktif Persewaan Fisik	-	6.291.392,00	-	6.291.392,00
	Aktif Fisik	-	-	-	-
	Fasilitas Produksi/Produk	-	-	-	-
	Bank-Bank	-	-	-	-
	Fasilitas dan Fisik	-	-	-	-
3	GEDUNG DAN BANGUNAN	19.293.911.267,00	191.417.717,00	-	19.485.328.984,00
	Bangunan dan Gedung	19.293.911.267,00	191.417.717,00	-	19.485.328.984,00
	Bangunan Murni	-	-	-	-
	Bangunan Umum	-	-	-	-
	Taru/Tak Kumpul/Tempat	-	-	-	-
4	JALAN, IRIGASI DAN JEMBATAN	50.040.000,00	-	-	50.040.000,00
	Jalan dan Jembatan	-	-	-	-
	Irigasi	-	-	-	-
	Jembatan	50.040.000,00	-	-	50.040.000,00
	Tempat	-	-	-	-
5	ASET TETAP LAINNYA	6.000.000,00	-	-	6.000.000,00
	Buku Persewaan	-	-	-	-
	Batang-batang Kambor/Persewaan	6.000.000,00	-	-	6.000.000,00
	Batang-batang	-	-	-	-
	Buku Persewaan	-	-	-	-
	Tanaman	-	-	-	-
	Batang-batang dan Bata	-	-	-	-
	Aktif Tetap dalam Persewaan	-	-	-	-
6	KONTRIBUSI DALAM PERGERAKAN	-	-	-	-
	Kontribusi dalam pergerakan	-	-	-	-
	Jumlah	58.799.797.298,43	269.734.997,00	-	61.069.532.295,43



LAMPIRAN III

	REKONSTRUKSI DAN PERBAIKAN SALURAN	REKONSTRUKSI DAN PERBAIKAN SALURAN	REKONSTRUKSI DAN PERBAIKAN SALURAN	REKONSTRUKSI DAN PERBAIKAN SALURAN	REKONSTRUKSI DAN PERBAIKAN SALURAN	REKONSTRUKSI DAN PERBAIKAN SALURAN	REKONSTRUKSI DAN PERBAIKAN SALURAN	REKONSTRUKSI DAN PERBAIKAN SALURAN	REKONSTRUKSI DAN PERBAIKAN SALURAN
	REKONSTRUKSI DAN PERBAIKAN SALURAN	REKONSTRUKSI DAN PERBAIKAN SALURAN	REKONSTRUKSI DAN PERBAIKAN SALURAN	REKONSTRUKSI DAN PERBAIKAN SALURAN	REKONSTRUKSI DAN PERBAIKAN SALURAN	REKONSTRUKSI DAN PERBAIKAN SALURAN	REKONSTRUKSI DAN PERBAIKAN SALURAN	REKONSTRUKSI DAN PERBAIKAN SALURAN	REKONSTRUKSI DAN PERBAIKAN SALURAN
ABSTRAK	1.000.000,00	1.000.000,00	1.000.000,00	1.000.000,00	1.000.000,00	1.000.000,00	1.000.000,00	1.000.000,00	1.000.000,00
BAB I	1.000.000,00	1.000.000,00	1.000.000,00	1.000.000,00	1.000.000,00	1.000.000,00	1.000.000,00	1.000.000,00	1.000.000,00
REKONSTRUKSI DAN PERBAIKAN SALURAN	1.000.000,00	1.000.000,00	1.000.000,00	1.000.000,00	1.000.000,00	1.000.000,00	1.000.000,00	1.000.000,00	1.000.000,00
ABSTRAK	1.000.000,00	1.000.000,00	1.000.000,00	1.000.000,00	1.000.000,00	1.000.000,00	1.000.000,00	1.000.000,00	1.000.000,00
BAB II	1.000.000,00	1.000.000,00	1.000.000,00	1.000.000,00	1.000.000,00	1.000.000,00	1.000.000,00	1.000.000,00	1.000.000,00
REKONSTRUKSI DAN PERBAIKAN SALURAN	1.000.000,00	1.000.000,00	1.000.000,00	1.000.000,00	1.000.000,00	1.000.000,00	1.000.000,00	1.000.000,00	1.000.000,00
ABSTRAK	1.000.000,00	1.000.000,00	1.000.000,00	1.000.000,00	1.000.000,00	1.000.000,00	1.000.000,00	1.000.000,00	1.000.000,00
BAB III	1.000.000,00	1.000.000,00	1.000.000,00	1.000.000,00	1.000.000,00	1.000.000,00	1.000.000,00	1.000.000,00	1.000.000,00
REKONSTRUKSI DAN PERBAIKAN SALURAN	1.000.000,00	1.000.000,00	1.000.000,00	1.000.000,00	1.000.000,00	1.000.000,00	1.000.000,00	1.000.000,00	1.000.000,00



LAPORAN BERKAS USK 2022. RINGKASAN PERFORMANSI DAN KINERJA
REPRESENTASI KADAVANTER HONORARIO
LAPORAN BERKAS USK 2022. RINGKASAN PERFORMANSI DAN KINERJA SELAMA TAHUN ANGGARAN 2022

No	Kategori	Lampiran	LP		SH/Realisasi Usk		T.M.T/Realisasi Usk		TOTAL	
			Nilai (Rp)	Luas (Ha)	Nilai (Rp)	Luas (Ha)	Nilai (Rp)	Luas (Ha)	Nilai (Rp)	Luas (Ha)
A	PERANGKAT USK									
B	PERANGKAT USK		8.100.000		8.100.000			8.100.000		8.100.000
C	LP/SH/USK/USK									
D	PERANGKAT USK									
E	PERANGKAT USK									
F	PERANGKAT USK									
G	PERANGKAT USK									
H	PERANGKAT USK									
I	PERANGKAT USK									
J	PERANGKAT USK									
K	PERANGKAT USK									
L	PERANGKAT USK									
M	PERANGKAT USK									
N	PERANGKAT USK									
O	PERANGKAT USK									
P	PERANGKAT USK									
Q	PERANGKAT USK									
R	PERANGKAT USK									
S	PERANGKAT USK									
T	PERANGKAT USK									
U	PERANGKAT USK									
V	PERANGKAT USK									
W	PERANGKAT USK									
X	PERANGKAT USK									
Y	PERANGKAT USK									
Z	PERANGKAT USK									
AA	PERANGKAT USK									
AB	PERANGKAT USK									
AC	PERANGKAT USK									
AD	PERANGKAT USK									
AE	PERANGKAT USK									
AF	PERANGKAT USK									
AG	PERANGKAT USK									
AH	PERANGKAT USK									
AI	PERANGKAT USK									
AJ	PERANGKAT USK									
AK	PERANGKAT USK									
AL	PERANGKAT USK									
AM	PERANGKAT USK									
AN	PERANGKAT USK									
AO	PERANGKAT USK									
AP	PERANGKAT USK									
AP	PERANGKAT USK									

Disetujui oleh Kepala Bidang Pengembangan Sarana Prasarana (Kasubid) dan Kepala Bidang Teknik Pertanian (Kasubid) pada Tanggal 31 Desember 2022.

Disetujui oleh Kepala Bidang Pengembangan Sarana Prasarana (Kasubid) dan Kepala Bidang Teknik Pertanian (Kasubid) pada Tanggal 31 Desember 2022.

[Signature]
KEPALA BIDANG
TEKNIK PERTANIAN
(Kasubid)

[Signature]
KEPALA BIDANG
PERANGKAT USK
(Kasubid)

KEPALA BIDANG
TEKNIK PERTANIAN
(Kasubid)

KEPALA BIDANG
PERANGKAT USK
(Kasubid)



PEMERINTAH KABUPATEN SIDOARJO
LAPORAN PENERIMAAN DAN PENYETORAN PENDAPATAN TAHUN ANGGARAN 2022
BKPD DINAS SOSIAL

No	Jenis Penerimaan	Penerimaan Tahun 2022	Penyetoran Tahun 2022*	Sisa Belum Disetor **	Keterangan
1					
2					
3					
4			NIHIL		
5					
6					
7					
	Jumlah				

Keterangan:

- * Penerimaan tersebut telah disetor, dengan menggunakan STS sebanyak lembar, sebesar Rp
- ** Sisa belum disetor merupakan penerimaan TA 2022 tetapi baru disetor pada Tahun 2023 karena

Sidoarjo, 1 Maret 2023



DR. ANIMAD MUBALIL, M.HR., M.Si
KP. 125041122001001

PEMERINTAH KABUPATEN SIDOARJO
 DAFTAR KEGIATAN-KEGIATAN YANG BELUM DISELESAIKAN SAMPAI AKHIR TAHUN DAN
 DIANGGARKAN KEMBALI DALAM TAHUN ANGGARAN BERIKUTNYA

SKPD DINAS SOSIAL
 TAHUN ANGGARAN 2022

No	Kode Kegiatan	Judul Kegiatan	Jumlah Realisasi			Jumlah Akumulasi Realisasi s.d Akhir Tahun 2022	Jumlah yang Dianggarkan dalam APBD Tahun Berikutnya
			Tahun 2020 Realisasi	Tahun 2021 Realisasi	Tahun 2022 Realisasi		
			NIHIL				

1 Maret 2023
 Dinas Sosial Kabupaten Sidoarjo
 DR. AHMAD MUBAROK, NUNUR, M.M.I.
 0815380037401

PENERONTAH KABUPATEN SIDOARJO
DINAS SOSIAL
REKAPITULASI BELANJA BARANG PAKAI HABIS
TAHUN 2022

KOD	NOMOR BARANG PAKAI HABIS	VOLUME		HARGA BELI (Rp.)	NILAI (Rp.)
		1-A Jumlah	1-B Satuan		
					1.247.444,00
01000000	Barang Barang Pakai Habis				1.247.444,00
0100010001	Barang Bahan-Bahan Bangunan dan Konstruksi				4.977.000,00
	Barang 01 mm	20	kg	125.000,00	2.500.000,00
	Barang 40 mm	15	kg	90.000,00	1.350.000,00
	Tangki/bakul	5	kg	40.000,00	200.000,00
0100010004	Barang Bahan-Bahan Bakar dan Pelumas				697.444,00
	Oil motor diesel	1	kg	70.000,00	70.000,00
	Oil gasolin	2	kg	70.000,00	140.000,00
	Oil Processing	2	kg	70.000,00	140.000,00
	Oil Diesel 10-40	3	kg	70.000,00	210.000,00
	Oil gasolin	3	kg	70.000,00	210.000,00
	Oil Processing	3	kg	70.000,00	210.000,00
	BBM Fueloil Struktur	1	paket	5.000.000,00	5.000.000,00
	BBM Operational	1	paket	7.000.000,00	7.000.000,00
	BBM Operational	1	paket	4.000.000,00	4.000.000,00
	BBM Fueloil Struktur	1	paket	8.200.000,00	8.200.000,00
	Oil motor diesel 10-40	1	kg	80.000,00	80.000,00
	Oil gasolin	1	kg	180.000,00	180.000,00
	Oil motor gasolin	4	kg	70.000,00	280.000,00
	Oil gasolin	2	kg	70.000,00	140.000,00
	Oil Processing	2	kg	70.000,00	140.000,00
	Oil motor gasolin 10-40	4	kg	70.000,00	280.000,00
	Oil Processing	2	kg	70.000,00	140.000,00
	Oil gasolin	2	kg	70.000,00	140.000,00
	Oil motor diesel 10-40	4	kg	70.000,00	280.000,00
	Oil Processing	2	kg	70.000,00	140.000,00
	Oil gasolin	2	kg	70.000,00	140.000,00
	BBM Fueloil Struktur	1	paket	8.200.000,00	8.200.000,00
	BBM Operational	1	paket	5.000.000,00	5.000.000,00
	BBM Fueloil Struktur	1	paket	1.247.000,00	1.247.000,00
	Oil motor gasolin 10-40	4	kg	70.000,00	280.000,00
	Oil Processing	2	kg	70.000,00	140.000,00
	Oil gasolin	2	kg	70.000,00	140.000,00
	Oil 100 diesel 10-40 2 B	1	kg	870.000,00	870.000,00
	Oil motor 4 B	1	kg	210.000,00	210.000,00
	Oil Processing 2 B	1	kg	70.000,00	70.000,00
	Oil Diesel 2 B	1	kg	180.000,00	180.000,00
	BBM Fueloil Struktur	1	paket	8.200.000,00	8.200.000,00
	BBM Operational	1	paket	8.000.000,00	8.000.000,00
	BBM Fueloil Struktur	1	paket	1.000.000,00	1.000.000,00
	BBM Operational	1	paket	8.000.000,00	8.000.000,00
	BBM Fueloil Struktur	1	paket	8.200.000,00	8.200.000,00
	BBM Operational	1	paket	1.000.000,00	1.000.000,00
	Oil motor 10-40 2 B	1	kg	210.000,00	210.000,00
	Oil motor 10-40 2 B	1	kg	420.000,00	420.000,00
	Oil gasolin 2 B	1	kg	210.000,00	210.000,00
	Oil Processing 2 B	1	kg	220.000,00	220.000,00
	BBM Operational	1	paket	8.200.000,00	8.200.000,00
	BBM Fueloil Struktur	1	paket	8.200.000,00	8.200.000,00
	BBM Fueloil Struktur	1	paket	1.000.000,00	1.000.000,00
	Oil Diesel 10-40 4 B	1	kg	370.000,00	370.000,00
	Oil gasolin 2 B	1	kg	180.000,00	180.000,00
	Oil Processing 2 B	1	kg	180.000,00	180.000,00
	Oil motor diesel 100 2 B	1	kg	870.000,00	870.000,00
	Oil 100 1 B	1	kg	110.000,00	110.000,00
	Oil Diesel 4 B	1	kg	380.000,00	380.000,00
	Oil Diesel 2 B	1	kg	180.000,00	180.000,00
	Oil Processing 2 B	1	kg	180.000,00	180.000,00
	BBM Operational	1	paket	8.000.000,00	8.000.000,00
	BBM Fueloil Struktur	1	paket	8.200.000,00	8.200.000,00
	Bahan isolasi hidroponik 2000	1	paket	300.000,00	300.000,00
	BBM Operational	1	paket	8.000.000,00	8.000.000,00
	BBM Fueloil Struktur	1	paket	1.000.000,00	1.000.000,00

NO	UJIAN BARANG PAKAI HARI	VOLUME		HARGA (Rp.)	NILAI (Rp.)
		EA	FM		
	Bahan pekerjaan keramik keramik 4mm	1	meter	816.000,00	816.000,00
	Bahan pekerjaan keramik keramik 4mm	1	meter	875.000,00	875.000,00
	Bahan pekerjaan keramik keramik 4mm	1	meter	328.000,00	328.000,00
	Bahan pekerjaan keramik keramik 4mm	1	meter	540.000,00	540.000,00
	Bahan pekerjaan keramik keramik 4mm	1	meter	300.000,00	300.000,00
	HRM Pasokan Struktur	1	meter	7.200.000,00	7.200.000,00
	HRM Operasional	1	meter	5.500.000,00	5.500.000,00
	Bahan pekerjaan keramik keramik 4mm	1	meter	810.000,00	810.000,00
	HRM Operasional	1	meter	7.300.000,00	7.300.000,00
	HRM Pasokan Struktur	1	meter	7.838.188,00	7.838.188,00
	Bahan pekerjaan keramik keramik 4mm	1	meter	880.000,00	880.000,00
	Bahan pekerjaan keramik keramik 4mm	1	meter	810.000,00	810.000,00
	Bahan pekerjaan keramik keramik 4mm	1	meter	810.000,00	810.000,00
	Bahan pekerjaan keramik keramik 4mm	1	meter	810.000,00	810.000,00
	HRM Pasokan Struktur	1	meter	7.800.000,00	7.800.000,00
	HRM Operasional	1	meter	8.500.000,00	8.500.000,00
	Bahan pekerjaan keramik keramik 4mm	1	meter	1.500.000,00	1.500.000,00
	Alat-alat Kerja Konvensional	20	kg	12.400,00	248.000,00
	Bahan pekerjaan keramik keramik 4mm	1	meter	880.000,00	880.000,00
	HRM Operasional	1	meter	8.884.874,00	8.884.874,00
	HRM Pasokan Struktur	1	meter	7.880.000,00	7.880.000,00
	Subtotal Pekerjaan Telingan				12.888.830,00
	HRM Telung 12 kg	7	kg	150.000,00	1.050.000,00
	HRM Telung 12 kg	7	kg	150.000,00	1.050.000,00
	HRM Telung 12 kg	7	kg	150.000,00	1.050.000,00
	HRM Telung 12 kg	8	kg	150.000,00	1.200.000,00
	HRM Telung 12 kg	7	kg	150.000,00	1.050.000,00
	HRM Telung 12 kg	8	kg	150.000,00	1.200.000,00
	HRM Telung 12 kg	7	kg	150.000,00	1.050.000,00
	HRM Telung 12 kg	7	kg	150.000,00	1.050.000,00
	HRM Telung 12 kg	7	kg	154.000,00	1.078.000,00
	HRM Telung 12 kg	7	kg	150.000,00	1.050.000,00
	HRM Telung 12 kg	7	kg	150.000,00	1.050.000,00
	HRM Telung 12 kg	7	kg	150.000,00	1.050.000,00
	HRM Telung 12 kg	7	kg	150.000,00	1.050.000,00
	Subtotal Pekerjaan Telung				12.888.830,00
	Filter air	1	meter	60.000,00	60.000,00
	Filter udara	1	meter	60.000,00	60.000,00
	Injeksi oli	1	meter	60.000,00	60.000,00
	Filter udara	1	meter	160.000,00	160.000,00
	Teg. alat kerja	1	meter	20.000,00	20.000,00
	Minyak pelumasan	1	meter	50.000,00	50.000,00
	Kawat baja terdilasi untuk pel	1	meter	200.000,00	200.000,00
	Tipe speaker untuk	1	meter	375.000,00	375.000,00
	Wiper oli	1	meter	475.000,00	475.000,00
	Kawat pelumasan	1	meter	100.000,00	100.000,00
	Busi terdilasi untuk	1	meter	500.000,00	500.000,00
	Filter udara	1	meter	60.000,00	60.000,00
	Busi	4	meter	38.000,00	152.000,00
	Filter udara	1	meter	170.000,00	170.000,00
	Cartridge oli	1	meter	60.000,00	60.000,00
	Kawat pelumasan	1	meter	375.000,00	375.000,00
	Kawat pelumasan	1	meter	500.000,00	500.000,00
	Wiper oli	1	meter	70.000,00	70.000,00
	Wiper oli	1	meter	175.000,00	175.000,00
	Bahan pekerjaan keramik keramik 4mm	1	meter	1.000.000,00	1.000.000,00
	Wiper oli	1	meter	175.000,00	175.000,00
	Shank untuk pelumasan	1	meter	110.000,00	110.000,00
	Thermostat	1	meter	240.000,00	240.000,00
	Tutup radiator	1	meter	70.000,00	70.000,00
	Water coolant	1	meter	120.000,00	120.000,00
	Aksi oli	1	meter	40.000,00	40.000,00
	Mekanisme untuk oli	1	meter	375.000,00	375.000,00
	Kawat pelumasan untuk	1	meter	70.000,00	70.000,00
	Shank untuk	1	meter	20.000,00	20.000,00
	Filter udara	1	meter	170.000,00	170.000,00
	Injeksi oli	1	meter	60.000,00	60.000,00
	Teg. alat kerja	1	meter	70.000,00	70.000,00
	Radiator untuk	1	meter	120.000,00	120.000,00
	HRM	1	meter	70.000,00	70.000,00

NO	NOMOR INVENTORI/TAHUN	VOLUME	HARGA BELI		TOTAL (Rp.)
			1A	1B	
	Ben. 02 100.75.014	1	00	825.000,00	1.200.000,00
	Wolter 2000	1	00	175.000,00	75.000,00
	Thermometer digital	1	000	225.000,00	225.000,00
	Meter waktu proses analisis	1	000	700.000,00	700.000,00
	Botolnya close lock	1	000	125.000,00	700.000,00
	Waktu proses analisis	1	001	120.000,00	700.000,00
	Penampung labu 1000 cc	1	000	40.000,00	100.000,00
	Botol 2000cc digital 01	1	000	1.275.000,00	1.275.000,00
	Botol 2000cc digital 02	1	000	875.000,00	875.000,00
	Botol 2000 cc	1	000	50.000,00	50.000,00
	Botol 2000 cc 000 001	1	000	240.000,00	240.000,00
	Botol 1000	1	000	75.000,00	70.000,00
	Botol	4	000	35.000,00	140.000,00
	2 liter 0000	1	000	175.000,00	175.000,00
	2 liter 00	1	000	85.000,00	85.000,00
	Botol 10 liter 0000	1	000	175.000,00	175.000,00
	Botol 10 liter 000 00	1	000	95.000,00	95.000,00
	Botol 0000	1	000	85.000,00	85.000,00
	Botol 0000	1	000	45.000,00	45.000,00
	Dug 000000000	1	000	30.000,00	40.000,00
	Botol 0000	4	000	40.000,00	160.000,00
	Botol 0000 0000 0000	1	000	100.000,00	100.000,00
	Botol 10 liter 0000 0000 0000	1	000	245.000,00	245.000,00
	Botol 10 liter	1	000	70.000,00	70.000,00
	Botol 10 liter	1	000	85.000,00	85.000,00
	Botol 10 liter 0000	1	000	200.000,00	200.000,00
	Botol 10 liter	1	000	85.000,00	85.000,00
	Botol 0000	1	000	45.000,00	45.000,00
	Botol 0000	1	000	170.000,00	170.000,00
	Botol 10 liter 0000 0000 0000	1	000	80.000,00	80.000,00
	Botol 10 liter 0000 0000 0000	1	000	130.000,00	130.000,00
	Botol 10 liter	1	000	220.000,00	220.000,00
	Botol 10 liter 0000 0000 0000	1	000	210.000,00	210.000,00
	Botol 10 liter 0000 0000 0000	1	000	80.000,00	80.000,00
	Botol 10 liter 0000 0000 0000	1	000	80.000,00	80.000,00
	Botol 10 liter	1	000	70.000,00	70.000,00
	Botol 10 liter	1	000	15.000,00	15.000,00
	Botol 10 liter	1	000	95.000,00	95.000,00
	Botol 10 liter 0000	1	000	450.000,00	450.000,00
	Botol 10 liter	1	000	100.000,00	100.000,00
	Botol 10 liter 0000 0000 0000	1	000	2.025.000,00	2.025.000,00
	Botol 10 liter 0000 0000 0000	1	000	825.000,00	825.000,00
	Botol 10 liter 0000 0000 0000	1	000	990.000,00	990.000,00
	Botol 10 liter 0000 0000 0000	1	000	1.000.000,00	1.000.000,00
	Botol 10 liter 0000 0000 0000	1	000	1.750.000,00	1.750.000,00
	Botol 10 liter 0000 0000 0000	1	000	2.100.000,00	2.100.000,00
	Botol 10 liter 0000 0000 0000	1	000	5.200.000,00	5.200.000,00
	Botol 10 liter 0000 0000 0000	1	000	3.700.000,00	3.700.000,00
	Botol 10 liter 0000 0000 0000	1	000	4.210.000,00	4.210.000,00
	Botol 10 liter 0000 0000 0000	1	000	4.800.000,00	4.800.000,00
	Botol 10 liter 0000 0000 0000	1	000	625.000,00	625.000,00
	Botol 10 liter 0000 0000 0000	1	000	300.000,00	300.000,00
	Botol 10 liter 0000 0000 0000	1	000	2.100.000,00	2.100.000,00
	Subtotal				6.750.000,00
	Botolnya 10 liter 0000 0000 0000	1.000	000	3.750.000,00	6.750.000,00
	Subtotal				77.100.000,00
	Botolnya 10 liter	8	000	25.000,00	200.000,00
	Botolnya	1	000	30.000,00	30.000,00
	Botolnya	8	000	1.500,00	12.000,00
	Botolnya 10 liter	1	000	18.000,00	18.000,00
	Botolnya 10 liter	1	000	6.000,00	18.000,00
	Botolnya 10 liter	1	000	40.700,00	40.700,00
	Botolnya 10 liter	1	000	41.000,00	41.000,00
	Botolnya 10 liter	12	000	11.000,00	132.000,00
	Botolnya 10 liter	8	000	5.000,00	40.000,00
	Botolnya 10 liter	8	000	7.100,00	56.800,00

NO	NOMOR BARANG / NAMA BARANG	VOLUME		HARGA BELI (Rp.)	NILAI (Rp.)
		11	12		
1		11	12	1	123.1 g
	Paku tulis	4	kg	23.000.000	92.000.000
	Poa pa	4	kg	23.000.000	92.000.000
	Mpg. plastik benang	10	kg	7.000.000	70.000.000
	Crackback plastik	10	kg	8.500.000	85.000.000
	Straming kertas	5	kg	1.800.000	9.000.000
	Lat berbes kecil	3	kg	5.500.000	16.500.000
	Stensi highlight	5	kg	8.500.000	42.500.000
	Stensi roba / gun 1/2 inci	5	kg	8.500.000	42.500.000
	Stensi roba / gun 1/4 inci	5	kg	17.000.000	85.000.000
	Kertas ketikan benang	5	kg	18.000.000	90.000.000
	Kertas ketikan hitam	5	kg	16.000.000	80.000.000
	Poliprop	5	kg	40.000.000	200.000.000
	Preval 20	4	kg	48.750.000	195.000.000
	Pg. berbes no. 1	20	kg	5.000.000	100.000.000
	Preval no. 100	10	kg	7.100.000	71.000.000
	Preval no. 200	10	kg	11.000.000	110.000.000
	Corundum per	5	kg	8.500.000	42.500.000
	Paku tulis	5	kg	30.000.000	150.000.000
	Kapas benang Tapa	10	kg	37.000.000	370.000.000
	Stensi kecil	5	kg	7.000.000	35.000.000
	Lat berbes kecil	4	kg	22.000.000	88.000.000
	Stensi roba	5	kg	8.000.000	40.000.000
	Kertas kecil	5	kg	3.500.000	17.500.000
	Kertas ketikan hitam	5	kg	18.500.000	92.500.000
	Tapa roba 100 gr yield	10	kg	27.000.000	270.000.000
	Tapa roba 120 gr yield	4	kg	54.000.000	216.000.000
	Spesial Kertas Hitam 1000	1	kg	300.000.000	300.000.000
	Spesial Kertas Tapa	1	kg	300.000.000	300.000.000
	Polipropil bag. Hitam Tapa	1000	kg	300.000	300.000.000
	Polipropil hitam	1	kg	90.000.000	90.000.000
	Pg. berbes no. 1	1	kg	61.000.000	61.000.000
	Preval no. 100	1	kg	17.000.000	17.000.000
	Crack highlight	1	kg	50.000.000	50.000.000
	Kertas ketikan hitam	1	kg	35.000.000	35.000.000
	Stensi kecil	1	kg	16.750.000	16.750.000
	Polipropil benang 100 gram 100	4000	kg	300.000	1.200.000.000
	Kapas ketikan	1	kg	304.500.000	304.500.000
	Polipropil bag. Putih benang ketikan	1000	kg	300.000	300.000.000
	Polipropil bag. Putih benang 100 gram	1000	kg	600.000	600.000.000
	Preval no. 100	1	kg	16.000.000	16.000.000
	Preval no. 100	1	kg	16.000.000	16.000.000
	Crack highlight	1	kg	46.750.000	46.750.000
	Crack highlight pergunakan ketikan	400	kg	300.000	120.000.000
	Preval hitam	4	kg	25.000.000	100.000.000
	Polipropil benang hitam 100 gram	1000	kg	300.000	300.000.000
	Preval 100 gram 100 gram	4	kg	25.000.000	100.000.000
	Spesial 100 gram 100 gram	1	kg	300.000.000	300.000.000
	Spesial 100 gram 100 gram	1	kg	300.000.000	300.000.000
	Spesial 100 gram 100 gram	1	kg	300.000.000	300.000.000
	Polipropil Hitam	1	kg	61.000.000	61.000.000
	Polipropil	1	kg	20.000.000	20.000.000
	Polipropil	1	kg	13.000.000	13.000.000
	Stensi roba	1	kg	30.400.000	30.400.000
	Stensi highlight	1	kg	10.000.000	10.000.000
	Preval 100	1	kg	46.750.000	46.750.000
	Tapa Hitam 1000	1	kg	60.000.000	60.000.000
	Paku tulis	1	kg	60.000.000	60.000.000
	Poa pa	1	kg	204.000.000	204.000.000
	Mpg. plastik benang	1	kg	61.000.000	61.000.000
	Crackback plastik	1	kg	61.000.000	61.000.000
	Straming kertas	1	kg	9.000.000	9.000.000
	Kertas ketikan 1000	1	kg	16.000.000	16.000.000
	Kertas ketikan benang	1	kg	30.750.000	30.750.000
	Lat berbes kecil	1	kg	16.500.000	16.500.000
	Crack highlight	100	kg	1.000.000	100.000.000
	Spesial bag. Benang ketikan 1000 gram 1000 gram 1000	1	kg	300.000.000	300.000.000
	Spesial bag. Benang ketikan 1000 gram 1000 gram 1000	1	kg	300.000.000	300.000.000
	Spesial bag. Putih ketikan 1000 gram 1000 gram 1000	1	kg	300.000.000	300.000.000
	Polipropil	1	kg	40.000.000	40.000.000
	Preval 20	1	kg	48.750.000	48.750.000
	Crackback plastik	1	kg	40.000.000	40.000.000
	Kertas ketikan hitam	1	kg	40.000.000	40.000.000

NO	NOMOR BARANG (ALY/FAK)	VOLUME		HARGA BELI (Rp.)	NILAI (Rp.)
		SA	TA		
					624.24
	Kelepeng besi	1	gram	32.000.00	32.000.00
	Kulup Krim	1	gram	200.000.00	200.000.00
	Meng. plastik bening	1	gram	888.200.00	888.200.00
	Beak. besi	1	gram	357.500.00	357.500.00
	Sampul kayu untuk lembaran dan persegipapan kasulok Tapiwa	1	gram	200.000.00	200.000.00
	Peluncur kayu, Pelat Tapiwa untuk lembaran dan persegipapan kasulok Tapiwa	2000	kg	300.00	600.000.00
	Paper 400 gr 3	1		60.000.00	60.000.00
	Stapel Hanger	1		44.700.00	44.700.00
	Belgaria Berman	4	kg	10.000.00	40.000.00
	Belgaria	4	kg	3.000.00	12.000.00
	Spatul metal	3	kg	10.000.00	30.000.00
	Spatul aluminium	4	kg	3.000.00	12.000.00
	Formal 20	1	gram	40.700.00	40.700.00
	Tekas alu-alu metal	1	kg	80.000.00	80.000.00
	Buku besi	1	kg	20.000.00	20.000.00
	Bul. besi	4	kg	11.150.00	44.600.00
	mesin jahit bening	1	kg	1.000.00	1.000.00
	Staflexor plastik	10	kg	8.000.00	80.000.00
	Stapler besi	4	kg	1.000.00	4.000.00
	Lem. lembaran besi	1	kg	5.000.00	5.000.00
	mesin jahit bening	1	kg	14.000.00	14.000.00
	mesin jahit besi	1	kg	10.000.00	10.000.00
	Peluncur pembuat DIPA kg 2	2000	kg	300.00	600.000.00
	Jel. spray	14	kg	20.000.00	280.000.00
	Peluncur pembuat DIPA kg 1	1000	kg	300.00	300.000.00
	Jel. spray	12	kg	20.000.00	240.000.00
	Peluncur kayu, Pelat, Kayu, besi dan persegipapan	2140	kg	300.00	642.000.00
	Peluncur kayu, persegipapan lembaran besi, metal, alu-alu	2140	kg	300.00	642.000.00
	Peluncur kayu, Persegipapan besi dan besi	2000	kg	300.00	600.000.00
	Peluncur kayu, Persegipapan persegipapan	1180	kg	300.00	354.000.00
	Crak. alu-alu besi	110	kg	5.000.00	550.000.00
	Sampul besi untuk lembaran lembaran POPON dan PUNYUTON, Lem. 20. 2022	1	kg	380.000.00	380.000.00
	Peluncur kayu, Persegipapan lembaran besi dan persegipapan	2000	kg	300.00	600.000.00
	Sampul besi untuk Persegipapan 20 tahun 2022	1	kg	60.000.00	60.000.00
	Bul. besi besi	10	kg	30.000.00	300.000.00
	Bul. besi besi	4	kg	10.000.00	40.000.00
	Belgaria	8	kg	40.000.00	320.000.00
	Belgaria besi	8	kg	40.000.00	320.000.00
	Cometion besi	10	kg	8.000.00	80.000.00
	mesin jahit bening	10	kg	14.000.00	140.000.00
	mesin jahit besi	10	kg	10.000.00	100.000.00
	Mg.	100	kg	3.000.00	300.000.00
	Other besi besi	30	kg	20.700.00	621.000.00
	Spatul metal	10	kg	10.000.00	100.000.00
	Peluncur besi, Peluncur lembaran besi	1000	kg	300.00	300.000.00
	Jel. spray	1	kg	20.000.00	20.000.00
	Peluncur besi, Peluncur lembaran besi	1000	kg	300.00	300.000.00
	Jel. spray	1	kg	20.000.00	20.000.00
	Sampul 15/1 Kayu kg 2	1	kg	400.000.00	400.000.00
	Sampul 15/1 Kayu kg 1	1	kg	300.000.00	300.000.00
	Sampul besi, Pelat Persegipapan 2022	1	kg	300.000.00	300.000.00
	Peluncur lembaran besi untuk lembaran besi	60000	kg	300.00	18.000.000.00
	Peluncur lembaran persegipapan DIPA	200	kg	300.00	60.000.00
	Jel. lembaran persegipapan DIPA	7	kg	25.000.00	175.000.00
	Peluncur Lembaran Metal TW 1,2,3	1440	kg	300.00	432.000.00
	Jel. Lembaran Metal TW 1,2,3	11	kg	20.000.00	220.000.00
	Peluncur 15/1 Kayu kg 2022	2000	kg	300.00	600.000.00
	Jel. 15/1 Kayu kg 2022	15	kg	20.000.00	300.000.00
0000000020	Belanja Pembelian untuk Kegiatan Kerja: Kerja dan Gaji				72.810.000.00
	Kertas A0 70 gr	1	kg	80.000.00	80.000.00
	Kertas A4 70 gr	10	kg	41.400.00	414.000.00
	Kertas F4 70 gr	14	kg	57.000.00	800.000.00
	Kertas HCR 3 Ply	3	kg	42.400.00	127.200.00
	Kertas F4 10 gr	10	kg	57.000.00	570.000.00
	Kertas A4 70 gr	3	kg	42.700.00	128.100.00
	Kertas HCR 3 ply	1	kg	40.000.00	40.000.00
	Kertas HCR 3 ply	4	kg	38.700.00	154.800.00

NO	KONDISI BARANG PAKET/BAKUS	VOLUME		HARGA SELU (Rp.)	NILAI (Rp.)
		KG	LR		
	Kertas P4 70 gr	7	mm	57.200,00	399.400,00
	Kertas HCR putih	1	mm	89.000,00	89.000,00
	Kertas HCR warna	2	mm	29.700,00	59.400,00
	Asesep 11	4	mm	19.800,00	79.200,00
	Kertas P4 70 gr	1	gram	1.229.000,00	1.229.000,00
	Kertas P4 70 gr	22	mm	57.200,00	1.258.400,00
	Kertas P4 70 gr	30	mm	57.200,00	1.716.000,00
	Kertas HCR putih	5	mm	39.500,00	197.500,00
	Kertas HCR warna	6	mm	29.700,00	178.200,00
	Kertas P4 70 gr	7	mm	57.200,00	399.400,00
	Asesep 11	1	mm	19.800,00	19.800,00
	Kertas P4 70 gr	17	mm	57.200,00	972.400,00
	Kertas P4 70 gr	20	mm	57.200,00	1.144.000,00
	Kertas P4 70 gr	1	gram	899.400,00	899.400,00
	Kertas A4 70 gr	1	gram	217.300,00	217.300,00
	Asesep 12	1	gram	154.000,00	154.000,00
	Asesep 11	1	gram	217.300,00	217.300,00
	Asesep 12	14	mm	19.200,00	268.800,00
	Asesep 15	10	mm	49.200,00	492.000,00
	Kertas HCR/Sp	10	mm	19.200,00	192.000,00
	Kertas A4 70 gr	20	mm	49.400,00	988.000,00
	Kertas P4 70 gr	40	mm	57.200,00	2.288.000,00
	Kertas HCR 2 Pk	4	mm	498.200,00	1.992.800,00
	Kertas P4 70 gr	18	mm	57.200,00	1.030.000,00
	Asesep 11	1	mm	19.800,00	19.800,00
	Asesep 11	1	mm	19.800,00	19.800,00
	Kertas P4 70 gr	8	mm	57.200,00	457.600,00
	Kertas P4 70 gr	8	mm	57.200,00	457.600,00
	Kertas P4 70 gr	9	mm	299.900,00	2.699.100,00
	Kertas HCR putih	1	mm	99.900,00	99.900,00
	Kertas HCR warna	8	mm	29.700,00	237.600,00
	Asesep putih 114	1	mm	19.900,00	19.900,00
	90001010026 Belanja Asesep/Barang untuk Kegiatan Kantor- Bahan				541.200,00
	Tetap				
	2 liter	2	mm	200.000,00	400.000,00
	1 liter	1	mm	141.200,00	141.200,00
	90001010027 Belanja Asesep/Barang untuk Kegiatan Kantor- Bahan Pko				4.200.000,00
	Mesin	50	kg	15.000,00	750.000,00
	Mesin	20	kg	15.000,00	300.000,00
	Mesin	100	kg	15.000,00	1.500.000,00
	Mesin	100	kg	15.000,00	1.500.000,00
	Mesin	100	kg	15.000,00	1.500.000,00
	Mesin	50	kg	15.000,00	750.000,00
	90001010028 Belanja Asesep/Barang untuk Kegiatan Kantor- Bahan				24.461.700,00
	Keperluan				
	Tinta roll warna original 70 ml	1	mm	161.000,00	161.000,00
	Tinta roll warna original 70 ml	2	mm	124.100,00	248.200,00
	Mesin xerox/scan/ lain	1	mm	142.900,00	142.900,00
	Pka mesin fax (jumbo fax)	1	mm	95.700,00	95.700,00
	Pka printer all in one	1	mm	101.400,00	101.400,00
	Roll paper laser 80 gr	1	mm	214.500,00	214.500,00
	Toner	1	mm	2.420.000,00	2.420.000,00
	Fluoresid 0 (28)	3	mm	32.800,00	98.400,00
	Tinta roll warna original 70 ml	2	mm	161.000,00	322.000,00
	Tinta roll warna original 70 ml	2	mm	124.100,00	248.200,00
	Roll paper laser 80 gr	1	mm	281.000,00	281.000,00
	Tinta roll warna 100 ml	3	mm	32.250,00	96.750,00
	Tinta roll warna 100 ml	2	mm	59.400,00	118.800,00
	Tinta roll warna 100 ml	4	mm	32.250,00	129.000,00
	Roll paper laser 80 gr	9	mm	214.500,00	1.930.500,00
	Tinta warna 1) all in one	1	mm	161.000,00	161.000,00
	Tinta warna 2) all in one	2	mm	124.100,00	248.200,00
	Mesin xerox/scan/ lain	1	mm	142.900,00	142.900,00
	Pka mesin fax (jumbo)	1	mm	95.700,00	95.700,00
	Pka printer all in one	1	mm	101.400,00	101.400,00
	Roll paper printer laser 80 gr	1	mm	214.500,00	214.500,00
	Toner	1	mm	2.420.000,00	2.420.000,00
	Fluoresid 0 (28)	3	mm	32.800,00	98.400,00
	Cartridge printer laser	1	mm	1.389.000,00	1.389.000,00
	Roll paper Pka 80 gr all in one	1	mm	191.000,00	191.000,00

NO	NOMOR BARANG/PAKAI HANG	VOLUME		HARGA BELI (Rp.)	NILAI (Rp.)
		SA	SA		
1	1				
	Roll cover 1P ukuran 12A	1	SA	180.000,00	180.000,00
	Roll cover 40A 1P ukuran 1 x 100	1	SA	180.000,00	180.000,00
	Roll cover 120 1P ukuran 1000	1	SA	180.000,00	180.000,00
	Roll cover ukuran 40A 1P ukuran 10x100	1	SA	180.000,00	180.000,00
	Tirai roll warna 100 ml	1	paket	118.000,00	118.000,00
	Roller roll	1	paket	47.500,00	47.500,00
	Tirai roll warna 100 ml	1	paket	493.750,00	493.750,00
	Tirai roll warna 70 ml original	1	paket	493.750,00	493.750,00
	Tirai roll warna 70 ml original	1	paket	133.100,00	133.100,00
	Roller roll	1	paket	308.800,00	308.800,00
	Roller cover printer besar pt	1	paket	808.000,00	808.000,00
	Tirai	1	paket	2.420.000,00	2.420.000,00
	Penutup 0 100	1	paket	32.000,00	32.000,00
	Roller cover printer besar pt	1	paket	780.000,00	780.000,00
	Roller cover printer besar pt	1	paket	808.000,00	808.000,00
	Tirai roll warna 100 ml	1	paket	103.500,00	103.500,00
	Tirai roll warna 100 ml	1	paket	395.400,00	395.400,00
	Roller 10 00	1	paket	498.000,00	498.000,00
	Roller cover printer besar pt	10	SA	214.500,00	2.145.000,00
	Tirai roll warna 70 ml original	10	SA	133.100,00	1.331.000,00
	Tirai roll warna 70 ml original	10	SA	163.800,00	1.638.000,00
	Tirai roll warna 100 ml	8	SA	163.800,00	1.310.400,00
	Tirai roll warna 70 ml original	1	SA	163.800,00	163.800,00
	Tirai roll warna 70 ml original	1	SA	133.100,00	133.100,00
	Roller roll	2	SA	328.400,00	656.800,00
	Roller cover printer besar pt	8	SA	214.500,00	1.716.000,00
	Roller	1	SA	2.420.000,00	2.420.000,00
	Tirai roll warna 70 ml original	11	SA	103.500,00	1.138.500,00
	Roller cover printer besar pt 12 A	2	SA	180.000,00	360.000,00
	Roller cover printer besar pt 10 A	2	SA	180.000,00	360.000,00
	112001010020 Bekas Audit/Inspeksi untuk Regulasi Keters. Produk				87.287.340,00
	Kantong				
	Kantong akrilik 100	1	SA	175.000,00	175.000,00
	Kantong	1	SA	22.000,00	22.000,00
	Kantong kertas 1000	1	SA	27.000,00	27.000,00
	Kantong 100	1	SA	1.100,00	1.100,00
	Kantong	1	SA	22.000,00	22.000,00
	Kantong 1000	1	SA	26.000,00	26.000,00
	Kantong 1000 (kertas)	1	SA	46.100,00	46.100,00
	Kantong 1000	1	SA	71.000,00	71.000,00
	Tasport sampel besar 1000	1	SA	889.000,00	889.000,00
	Kantong pembungkusan	1	SA	10.000,00	10.000,00
	Kantong 1000 1000	1	SA	17.000,00	17.000,00
	14 ulang pengisian 1000	4	SA	36.750,00	147.000,00
	Pembungkusan 1000	4	SA	21.400,00	85.600,00
	Paket 1000 1000 1000	1	paket	20.750,00	20.750,00
	Pengisian 1000	4	SA	33.000,00	132.000,00
	Chrom 1000	1	SA	20.000,00	20.000,00
	Tasport	8	SA	20.000,00	160.000,00
	Pembungkusan 1000	1	SA	16.750,00	16.750,00
	Kantong 1000 1000	8	SA	81.000,00	648.000,00
	Kantong 1000 1000	1	SA	88.100,00	88.100,00
	Counting 1000	1	SA	78.100,00	78.100,00
	Pembungkusan 1000 1000 1000 1000	10	SA	80.000,00	800.000,00
	Pengisian 1000 1000	10	SA	103.400,00	1.034.000,00
	Kantong pembungkusan 1000 1000 1000 1000	10	SA	24.000,00	240.000,00
	Kantong 100	10	SA	22.000,00	220.000,00
	Paket 100 1000 1000	1	paket	726.000,00	726.000,00
	Paket 1000	1	paket	1.221.000,00	1.221.000,00
	Kantong 100	1	paket	217.000,00	217.000,00
	Kantong 1000 1000	1	paket	375.000,00	375.000,00
	Kantong 1000	1	paket	528.000,00	528.000,00
	Kantong 1000	1	paket	88.000,00	88.000,00
	Kantong 1000	1	paket	328.000,00	328.000,00
	Counting 100	1	paket	178.000,00	178.000,00
	Counting 1000 1000	1	paket	264.000,00	264.000,00
	Counting	1	paket	180.000,00	180.000,00
	Pembungkusan 1000 1000	1	paket	321.000,00	321.000,00
	Kantong	1	paket	244.000,00	244.000,00
	Kantong 1000	1	paket	1.452.000,00	1.452.000,00
	Kantong pembungkusan 1000	1	paket	408.000,00	408.000,00
	Kantong pembungkusan 1000	1	paket	888.000,00	888.000,00
	Kantong 1000	1	paket	1.112.000,00	1.112.000,00

No	REKAM BAHAN POKOK SAHA	VOL/HR		HARGA (Rp.)	TOTAL (Rp.)
		JA	JB		
1					
	Salon mobil mewah	1	jam	880.000,00	880.000,00
	Salon mobil 000 cc pickup	1	jam	180.400,00	180.400,00
	Kotak kaca mobil mewah	1	jam	600.000,00	600.000,00
	Asal pembuat mobil	1	jam	200.000,00	200.000,00
	Choke mesin	1	jam	180.000,00	180.000,00
	Choke bensin	1	jam	10.000,00	10.000,00
	Throttle valve perforated 200	1	jam	470.000,00	470.000,00
	Filter	1	jam	120.000,00	120.000,00
	Filter udara	1	jam	80.000,00	80.000,00
	Filter	1	jam	100.000,00	100.000,00
	Salon bus ringan	1	jam	80.000,00	80.000,00
	Campur	1	jam	444.000,00	444.000,00
	Isi	1	jam	374.000,00	374.000,00
	Asal pabrik mobil	1	jam	344.000,00	344.000,00
	Salon bus ringan (dibuat)	1	jam	4.700.000,00	4.700.000,00
	Salon bus	20%	jam	11.000,00	4.400.000,00
	Salon mobil	2	jam	470.000,00	940.000,00
	Salon bus	1	jam	20.000,00	20.000,00
	Salon bus mewah	2	jam	20.000,00	40.000,00
	Salon bus	2	jam	11.000,00	22.000,00
	Salon bus	2	jam	20.000,00	40.000,00
	Salon bus	1	jam	30.000,00	30.000,00
	Salon bus dengan kemudi	3	jam	40.000,00	120.000,00
	Filter bus	1	jam	10.000,00	10.000,00
	Tempat sampah bus mewah	1	jam	880.000,00	880.000,00
	Salon pembuat bus	2	jam	10.000,00	20.000,00
	Salon bus ping	2	jam	10.000,00	20.000,00
	Isi yang pengisian bahan	4	jam	20.000,00	80.000,00
	Perbaikan mesin	4	jam	20.000,00	80.000,00
	Salon bus bus mewah	2	jam	20.000,00	40.000,00
	Perbaikan mesin	4	jam	20.000,00	80.000,00
	Choke mesin	2	jam	20.000,00	40.000,00
	Throttle	2	jam	20.000,00	40.000,00
	Perbaikan bus	2	jam	10.000,00	20.000,00
	Salon bus ringan	4	jam	10.000,00	40.000,00
	Salon mobil pickup	2	jam	40.000,00	80.000,00
	Salon bus	2	jam	40.000,00	80.000,00
	Salon bus mewah	2	jam	40.000,00	80.000,00
	Salon bus	2	jam	40.000,00	80.000,00
	Salon bus	2	jam	40.000,00	80.000,00
	Salon bus dengan kemudi	1	jam	80.000,00	80.000,00
	Filter bus	1	jam	10.000,00	10.000,00
	Salon pembuat bus	1	jam	10.000,00	10.000,00
	Salon bus ping	1	jam	10.000,00	10.000,00
	Isi yang pengisian bahan	1	jam	20.000,00	20.000,00
	Perbaikan mesin	1	jam	20.000,00	20.000,00
	Salon bus bus mewah	1	jam	20.000,00	20.000,00
	Perbaikan mesin	1	jam	20.000,00	20.000,00
	Choke mesin	1	jam	20.000,00	20.000,00
	Throttle	1	jam	20.000,00	20.000,00
	Perbaikan bus	1	jam	20.000,00	20.000,00
	Salon bus ringan	1	jam	10.000,00	10.000,00
	Salon mobil pickup	1	jam	20.000,00	20.000,00
	Salon bus	1	jam	20.000,00	20.000,00
	Salon bus mewah	1	jam	20.000,00	20.000,00
	Salon bus	1	jam	20.000,00	20.000,00
	Salon bus	1	jam	20.000,00	20.000,00
	Salon bus dengan kemudi	1	jam	40.000,00	40.000,00
	Filter bus	1	jam	10.000,00	10.000,00
	Salon pembuat bus	1	jam	10.000,00	10.000,00
	Salon bus ping	1	jam	10.000,00	10.000,00
	Isi yang pengisian bahan	1	jam	20.000,00	20.000,00
	Perbaikan mesin	1	jam	20.000,00	20.000,00
	Salon bus bus mewah	1	jam	20.000,00	20.000,00
	Perbaikan mesin	1	jam	20.000,00	20.000,00
	Choke mesin	1	jam	20.000,00	20.000,00
	Throttle	1	jam	20.000,00	20.000,00
	Perbaikan bus	1	jam	20.000,00	20.000,00

NO	RENCANA BARANG/ PAKET BARU	VOLUME		HARGA BELI (Rp.)	NILAI (Rp.)
		EA	CS		
1	1				
	alat tulis lengkap	1	00	81.400,00	81.400,00
	Obat penyakit umum	1	00	80.100,00	80.100,00
	Pakaian lengkap	200	000	11.000,00	2.200.000,00
	Keperawatan kesehatan untuk pendaftaran Hotel Paritawati	20	00	82.500,00	1.650.000,00
	1000 pembungkusan makanan dari rumah	20	00	75.400,00	1.508.000,00
	kebersihan rumah 1 rumah	200	000	11.000,00	2.200.000,00
0102010001	Barang Akutifikan untuk Kegiatan Kantor- Alat Listrik				22.067.800,00
	Kabel net uk 20 m	1	00	42.700,00	42.700,00
	Lampu LED 20w	1	00	95.100,00	95.100,00
	Lampu neon 40 w	1	00	60.500,00	60.500,00
	Lampu TL 20w	1	00	11.800,00	11.800,00
	Lampu LED 15w	1	00	83.900,00	83.900,00
	Lampu LED 30w	1	00	84.700,00	84.700,00
	Das HP1 24 w	1	00	427.800,00	427.800,00
	Stop kontak 4 saluran panjang	1	00	87.800,00	87.800,00
	Stop kontak 5 saluran panjang	1	00	84.800,00	84.800,00
	Steker A/B	1	000	17.800,00	17.800,00
	Steker 4 w	1	00	13.200,00	13.200,00
	Baterai pengisian	1	000	18.000,00	18.000,00
	Baterai jenis AAA	1	000	11.800,00	11.800,00
	Kabel net uk 20 m	1	00	42.700,00	42.700,00
	Lampu LED 20W	1	00	95.100,00	95.100,00
	Lampu neon 40 W	1	00	60.500,00	60.500,00
	Lampu TL 20 w	1	00	11.800,00	11.800,00
	Lampu LED 15 w	1	00	83.900,00	83.900,00
	Lampu LED 30W	1	00	84.700,00	84.700,00
	Das HP1 24 w	1	00	427.800,00	427.800,00
	Stop kontak 4 Saluran panjang	1	00	87.800,00	87.800,00
	Stop kontak 5 Saluran panjang	1	00	84.800,00	84.800,00
	Steker A/B	1	000	17.800,00	17.800,00
	Steker 4 w	1	00	13.200,00	13.200,00
	Baterai pengisian	1	000	18.000,00	18.000,00
	Baterai jenis AAA	1	000	11.800,00	11.800,00
	Lampu LED 15 W	20	00	83.900,00	1.678.000,00
	Lampu LED 15 W	20	00	75.900,00	1.518.000,00
	Baterai jenis AAA	4	000	24.000,00	96.000,00
	Baterai AA	4	000	21.000,00	84.000,00
	Baterai pengisian kecil	4	00	93.000,00	372.000,00
	Lampu TL 20 w	1	0000	11.800,00	11.800,00
	Lampu LED 15 w	1	0000	71.1.400,00	71.1.400,00
	Lampu LED 20w	1	0000	84.700,00	84.700,00
	Das HP1 24 w	1	0000	427.800,00	427.800,00
	Stop kontak 4 saluran panjang	1	0000	87.800,00	87.800,00
	Stop kontak 5 saluran panjang	1	0000	84.800,00	84.800,00
	Steker A/B	1	0000	17.800,00	17.800,00
	Steker 4 w	1	0000	13.200,00	13.200,00
	Baterai pengisian	1	0000	18.000,00	18.000,00
	Baterai jenis AAA	1	0000	11.800,00	11.800,00
	Lampu 10w	100	00	5.750,00	575.000,00
	Lampu neon	1	000	1.000.000,00	1.000.000,00
	Lampu Teras	12	000	188.700,00	2.264.400,00
0102010002	Barang Akutifikan untuk Kegiatan Kantor- Akutifikan untuk Kegiatan Kantor Lain-lain				1.700.000,00
	Baterai/Charger Mobil				
	Pemangas kuega (Hot Cook) Sempur	1	00	750.000,00	750.000,00
	Pemangas kuega pengisian 17 Agustus 1941	1	00	750.000,00	750.000,00
	Pemangas kuega untuk kegiatan Hotel Paritawati	1	00	750.000,00	750.000,00
0102010003	Barang Akutifikan untuk Kegiatan Kantor- Akutifikan untuk Kegiatan Kantor Lain-lain				101.423.100,00

NO	REKAM DANA/FAKAS (RSD)	VOLUME		HARGA BELI (Rp.)	TOTAL (Rp.)
		LA	LA		
	Wandeng (bagi atas tanggul + rangka beton) di atas PPKS	1	piece	475.000,00	475.000,00
	Batu beton	4	kg	110.000,00	440.000,00
	Kayu betah	4	kg	175.000,00	700.000,00
	Manak waterproofing dan isolasi	1	kg	200.000,00	200.000,00
	Batu beton	1	kg	110.000,00	110.000,00
	Kayu betah	1	kg	175.000,00	175.000,00
	Wandeng (bagi atas tanggul + rangka beton) di atas PPKS	1	piece	485.000,00	485.000,00
	Bunga beton (for Jam Dekam)	1	piece	3.200.000,00	3.200.000,00
	Batu beton	1	kg	110.000,00	110.000,00
	Kayu betah	1	kg	175.000,00	175.000,00
	Isolasi paku plastik	1	piece	525.000,00	525.000,00
	Pipa	1	piece	2.070.000,00	2.070.000,00
	Colona beton	1	piece	1.294.000,00	1.294.000,00
	Pipa beton	1	piece	1.440.000,00	1.440.000,00
	Colona keramik	1	piece	3.020.000,00	3.020.000,00
	Perangkat beton	1	piece	1.284.000,00	1.284.000,00
	Plamir beton	1	piece	3.344.000,00	3.344.000,00
	Batu beton	1	piece	110.000,00	110.000,00
	Kayu betah	2	piece	175.000,00	350.000,00
	Batu beton	1	piece	110.000,00	110.000,00
	Kayu betah	3	piece	175.000,00	525.000,00
	Batu beton	2	piece	110.000,00	220.000,00
	Kayu betah	2	piece	175.000,00	350.000,00
	Pipa (waterproofing ready)	20	kg	200.000,00	4.000.000,00
	Plamir	20	kg	30.000,00	1.200.000,00
	Batu beton	2	kg	175.000,00	350.000,00
	Kayu betah	2	kg	175.000,00	350.000,00
	Batu beton	2	kg	175.000,00	350.000,00
	Kayu betah	1	kg	175.000,00	175.000,00
	Kayu betah	1	kg	175.000,00	175.000,00
	Kayu betah	1	kg	175.000,00	175.000,00
	Kayu betah	1	kg	175.000,00	175.000,00
	Kayu betah	1	kg	175.000,00	175.000,00
	Kayu betah	1	kg	175.000,00	175.000,00
	Kayu betah	1	kg	175.000,00	175.000,00
	Kayu betah	1	kg	175.000,00	175.000,00
	Kayu betah	1	kg	175.000,00	175.000,00
	Kayu betah	1	kg	175.000,00	175.000,00
	Kayu betah	1	kg	175.000,00	175.000,00
	Kayu betah	1	kg	175.000,00	175.000,00
	Kayu betah	1	kg	175.000,00	175.000,00
	Kayu betah	1	kg	175.000,00	175.000,00
	Kayu betah	1	kg	175.000,00	175.000,00
	Kayu betah	1	kg	175.000,00	175.000,00
	Kayu betah	1	kg	175.000,00	175.000,00
	Kayu betah	1	kg	175.000,00	175.000,00
	Kayu betah	1	kg	175.000,00	175.000,00
	Bahan pekerjaan / wandeng untuk atas PPKS yang akan mengikuti instalasi awal pada LPT PMSR Jombang	1	piece	425.000,00	425.000,00
	Batu beton	2	kg	175.000,00	350.000,00
	Kayu betah	2	kg	175.000,00	350.000,00
	Bahan pekerjaan / wandeng untuk atas PPKS yang akan mengikuti instalasi awal pada LPT PMSR Jombang	1	piece	264.000,00	264.000,00
	Bahan pekerjaan / wandeng untuk atas PPKS yang akan mengikuti instalasi awal pada LPT PMSR Jombang	1	piece	228.000,00	228.000,00
	Batu beton	4	kg	175.000,00	700.000,00
	Kayu betah	4	kg	175.000,00	700.000,00
	Bahan pekerjaan / wandeng untuk atas PPKS yang akan mengikuti instalasi awal pada LPT PMSR Jombang	1	piece	380.000,00	380.000,00
	Bahan pekerjaan / wandeng untuk atas PPKS yang akan mengikuti instalasi awal pada LPT PMSR Jombang	1	piece	412.000,00	412.000,00
	Bahan pekerjaan (tanah liat) bagi PMSR awal awal	1	piece	10.214.000,00	10.214.000,00
	Batu beton	2	kg	175.000,00	350.000,00
	Kayu betah	2	kg	175.000,00	350.000,00
	Batu beton	2	kg	175.000,00	350.000,00
	Kayu betah	2	kg	175.000,00	350.000,00
	Batu beton	1	kg	175.000,00	175.000,00
	Kayu betah	1	kg	175.000,00	175.000,00
	Isolasi paku plastik	1	piece	525.000,00	525.000,00
	Pipa	1	piece	2.070.000,00	2.070.000,00

NO	REKAMAN BARANG/ POKOK BAHAN	MULAI		HARGA BELI (Rp.)	NILAI (Rp.)
		TA	TR		
1	2				100.00
	Colony media	1	paket	1.254.000,00	1.254.000,00
	Rea waduk	1	paket	1.314.000,00	1.314.000,00
	Colony penitid	1	paket	1.000.000,00	1.000.000,00
	Penitid waduk	1	paket	1.384.000,00	1.384.000,00
	Dagup - kuman	1	paket	1.388.000,00	1.388.000,00
	Buku resin	1	sat	175.000,00	175.000,00
	Kayu kembang	1	sat	110.000,00	110.000,00
	Buku resin	1	sat	175.000,00	175.000,00
	Kayu kembang	1	sat	110.000,00	110.000,00
	Buku resin	1	sat	175.000,00	175.000,00
	Kayu kembang	1	sat	110.000,00	110.000,00
	Buku resin	1	sat	175.000,00	175.000,00
	Kayu kembang	1	sat	110.000,00	110.000,00
	Bahan penelitian foto bioplas yang mempunyai stabilitas	1	paket	15.880.000,00	15.880.000,00
	Buku resin	1	sat	180.000,00	180.000,00
	Kayu kembang	1	sat	120.000,00	120.000,00
	Buku resin	1	sat	175.000,00	175.000,00
	Kayu kembang	1	sat	110.000,00	110.000,00
	Bahan penelitian - sandang untuk PPTG yang akan membuat kelas di LPTN ANDRIS Pawan an	1	paket	500.000,00	500.000,00
	Buku resin	1	sat	180.000,00	180.000,00
	Kayu kembang	1	sat	120.000,00	120.000,00
	Bahan untuk film Pendidikan	1	paket	1.380.000,00	1.380.000,00
	Penutup pengapal 180cm	1	sat	4.000.000,00	4.000.000,00
	Buku resin Putih uk. 140x210 cm	1	sat	170.000,00	170.000,00
	Buku resin	1	sat	180.000,00	180.000,00
	Kayu kembang	1	sat	120.000,00	120.000,00
	Lubang plastik uk. 30 cm	1	sat	480.000,00	480.000,00
	Ukiran plastik	1	sat	500.000,00	500.000,00
	Buku resin	1	sat	180.000,00	180.000,00
	Kayu kembang	1	sat	120.000,00	120.000,00
	0020181007 Bahaya Obat-Obatan-Obat				4.120.000,00
	Zinc sulfat tablet tablet putih uk. 100 mg	1	paket	300.000,00	300.000,00
	Amoxicillin tablet 20 mg	1	paket	380.000,00	380.000,00
	Amoxicillin tablet 150 mg	1	paket	420.000,00	420.000,00
	Amoxicillin ampul tablet buaya, kerdolan	1	paket	350.000,00	350.000,00
	Paracetamol tablet 320 mg	1	paket	600.000,00	600.000,00
	Indometacin 2 mg	1	paket	70.000,00	70.000,00
	Styrek kawat 80 m	1	paket	1.100.000,00	1.100.000,00
	Styrek kawat putih 80 m	1	paket	600.000,00	600.000,00
	Styrek kawat 100 m	1	paket	500.000,00	500.000,00
	Styrek kawat 120 m	1	paket	500.000,00	500.000,00
	Styrek kawat 140 m	1	paket	500.000,00	500.000,00
	0020181008 Bahaya Perawatan untuk Diperkuat/Restorasi				888.880.000,00
	Perawatan untuk Diperkuat/Restorasi				
	Restorasi				
	Kawat gigi untuk gigi	1	sat	6.880.000,00	6.880.000,00
	Plastik lembaran kawat	120	paket	150.000,00	18.000.000,00
	Kawat gigi uk. panjangnya stabilitas	20	sat	3.000.000,00	60.000.000,00
	Bahan untuk kawat uk. panjang kelung (Da. Tegal Pac. Tegalgan)	100	paket	180.000,00	18.000.000,00
	Bahan untuk kawat uk. panjang kelung (Da. Tegal Pac. Tegalgan)	10	sat	3.100.000,00	31.000.000,00
	Akt. kawat uk. panjang kelung (Da. Tegal Pac. Tegalgan)	1	sat	5.000.000,00	5.000.000,00
	Bahan untuk kawat kawat gigi kelung Pac. Wonorejo	30	paket	190.000,00	5.700.000,00
	Bahan untuk kawat kawat gigi kelung Pac. Candi	100	paket	190.000,00	19.000.000,00
	Bahan untuk kawat kawat gigi kelung Pac. Indeh, Puncung dan Tegalgan	200	paket	190.000,00	38.000.000,00
	Bahan untuk kawat kawat gigi kelung Pac. Puncung, Tegalgan dan Pac. Subukoh	200	paket	190.000,00	38.000.000,00
	Bahan untuk kawat kawat gigi kelung Pac. Tegalgan	21	paket	190.000,00	3.990.000,00
	Bahan untuk kawat kawat gigi kelung Pac. Wonorejo	1000	paket	190.000,00	190.000.000,00
	Bahan untuk kawat kawat gigi kelung Pac. Wonorejo	15	paket	10.484.000,00	157.260.000,00
	0020181009 Bahaya Bahan dan Pakaian Pelajar				60.000.000,00
	Bahan untuk LPT PP Bahasa Indon. (Juni 2022)	1	paket	60.000.000,00	60.000.000,00
	Bahan untuk LPT PP Bahasa Indon. (Juni 2022)	1	paket	41.500.000,00	41.500.000,00
	Kayu gajah	100	paket	10.000,00	1.000.000,00
	Bahan untuk LPT PP Bahasa Indon. (Maret 2022)	1	paket	40.000.000,00	40.000.000,00
	Bahan untuk LPT PP Bahasa Indon. (April 2022)	1	paket	40.000.000,00	40.000.000,00

REKAP SALDO KARTU FLAZZ PER 31 DESEMBER 2022
SKPD DINAS SOSIAL
KABUPATEN SIDOARJO

NO	NO KARTU FLAZZ	PERWIGANG KARTU	SALDO
1	0145004000338770	Kepala Dinas	11.717,00
2	0145004000326486	Kepala Dinas	3.196,00
3	0145004000338713	Sekretaris	46.649,00
4	0145004000338721	Kisubag Urusan & Bepengawasan	13.464,00
5	0145004000338739	Kisubag Perencanaan & Keuangan	101,00
6	0145004000338747	Kabid Pemberdayaan Sosial & Peningkatan Fakir Miskin	-
7	0145004000338762	Kabid Pelayanan & Rehabilitasi Sosial	675,00
8	0145004000338754	Kabid Perkembangan & Layanan Sosial	-
9	0145004000338810	Sub Koordinator Penganggaran Perkembangan dan Layanan Sosial	-
10	0145004000337799	Kasi Kelengkapan Sosial Masyarakat, Kepahlawanan, Kepertanian & Kesetiausahaan Sosial	-
11	0145004000337823	Sub Koordinator Pelayanan & Rehabilitasi Penyandang Disabilitas	17.314,00
12	0145004000338864	Sub Koordinator Pemasukan dan Penghalian Data Kesejahteraan Sosial	172.543,00
13	0145004000336460	Sub Koordinator Kelengkapan Sosial Masyarakat	3.683,00
14	0145004000337823	Sub Koordinator Pelayanan Rehabilitasi Sosial Anak, Lanjut Usia dan PMS Lainnya	-
15	0145004000338494	Operasional Sekretariat APV	194.500,00
16	0145004000337773	Operasional Sekretariat Poldo	1.950.000,00
17	0145004000337807	Operasional Sekretariat Gijang	1.700.000,00
18	0145004000338578	Operasional UPT PP Liganon	100.000,00
19	0145004000338800	Operasional TAGANA Mitsuba	23.495,00
20	0145004000338836	Operasional TAGANA Itasi Elj	373.000,00
21	0145004000337781	Operasional TAGANA	86.300,00
22	0145004000337981	Operasional Sekretariat Sepeda	897.881,00
		TOTAL	6.687.591,00

SIDOARJO, 1 MARET 2023

BENDAHAWA PENGELUARAN



NURUL CHIDRIYAH

NIP. 197611142008022002



**BERITA ACARA STOCK OPNAME
PERSEDIAAN BARANG PER 31 DESEMBER 2022
PADA SKPD DINAS SOSIAL
KABUPATEN SIDOARJO**

Pada hari ini Selasa tanggal 31 Desember 2022, telah dilakukan stock opname persediaan barang pada SKPD DINAS SOSIAL Kabupaten Sidoarjo dengan hasil sebagai berikut :

1. Persediaan bahan-bahan bakar dan pelumas sebesar Rp. 6.687.591,00
 2. Persediaan alat/bahan untuk kegiatan kantor alat tulis kantor sebesar Rp. 7.350.900,00
 3. Persediaan alat/bahan untuk kegiatan kantor kertas dan cover sebesar Rp. 514.800,00
 4. Persediaan alat/bahan untuk kegiatan kantor benda pos sebesar Rp. 180.000,00
 5. Persediaan alat/bahan untuk kegiatan kantor perabot kantor sebesar Rp. 309.100,00
 6. Persediaan alat/bahan untuk kegiatan kantor alat listrik sebesar Rp. 112.200,00
 7. Persediaan alat/bahan untuk kegiatan kantor lainnya sebesar Rp. 317.900,00
 8. Persediaan untuk dipinjam/diserahkan kepada masyarakat sebesar Rp. 211.184.000,00
- Jumlah sebesar Rp. 227.035.491,00

Terbilang: Dua ratus dua puluh tujuh juta lima belas ribu empat ratus Sembilan puluh satu rupiah

Demikian berita acara ini dibuat untuk dapat dipergunakan sebagaimana mestinya.

Kasubag Umum dan Kepegawaian
SKPD DINAS SOSIAL



M. AIZ FARANT, S.AP

NIP. 196501152013011013

Sidoarjo, 1 Maret 2023

Tim Stock Opname

Nama

1. KRISTINA SRI WIDAYATI, S. Sos

2. HURUN TIN A.Md



Mengesahul,



REKAPITULASI PERALIHAN
SALURAN KELOMPOK

NO	NAMA KEMAHALAKHATAN	NAMA KELOMPOK	NAMA KELOMPOK SALURAN	REKAPITULASI PERALIHAN		REKAPITULASI PERALIHAN SALURAN KELOMPOK	REKAPITULASI PERALIHAN SALURAN KELOMPOK	REKAPITULASI PERALIHAN SALURAN KELOMPOK	REKAPITULASI PERALIHAN SALURAN KELOMPOK	REKAPITULASI PERALIHAN SALURAN KELOMPOK	REKAPITULASI PERALIHAN SALURAN KELOMPOK
				REKAPITULASI PERALIHAN SALURAN KELOMPOK	REKAPITULASI PERALIHAN SALURAN KELOMPOK						
1											
2											
3											
4											
5											
6											
7											
8											
9											
10											

REKAPITULASI PERALIHAN
SALURAN KELOMPOK



LAMPIRAN 1

PEMERINTAH KABUPATEN SIDHARJO
 SKPD DINAS SOSIAL
 REKAPITULASI PAJAK DIPUNGUT DAN DISETOR
 TAHUN 2023

NO	JENIS PAJAK	DIPUNGUT	DISETOR	YG BELUM DISETOR TA 2023		KETERANGAN
				1-11-23	1-11-23	
1	Uang PPh 21	318.633.262,00	318.633.262,00	-	-	
2	Uang PPh 22	107.048.844,00	107.048.844,00	-	-	
3	Uang PPh 23	63.791.976,00	63.791.976,00	-	-	
4	PPh Pd 4 ayat 2	1.070.478,00	1.070.478,00	-	-	
5	PPh Pasal	634.914.043,00	634.914.043,00	-	-	
6	Pajak Restoran	258.665.665,00	258.665.665,00	-	-	
	TOTAL	1.585.123.308,00	1.585.123.308,00			

Sidharjo, 1 Maret 2023
 BENDAHARA PENGELUARAN



NURUL CHOUDIYAH
 NIP. 197611142006022003

Table 1: Summary of the proposed projects to be financed by the Government of Karnataka

Sl. No.	Project Name	Project Location	Project Start Date	Project End Date	Project Duration (Months)	Project Budget (INR)	Project Status	Project Description	Project Type	Project Category	Project Details		Project Status
											Project Budget (INR)	Project Status	
1	Project Name A	Project Location A	2023-01-01	2023-12-31	12	1000000	Completed	Project Description A	Project Type A	Project Category A	1000000	Completed	
2	Project Name B	Project Location B	2023-03-01	2023-11-30	9	800000	In Progress	Project Description B	Project Type B	Project Category B	800000	In Progress	
3	Project Name C	Project Location C	2023-04-01	2023-10-31	7	1200000	Not Started	Project Description C	Project Type C	Project Category C	1200000	Not Started	
4	Project Name D	Project Location D	2023-05-01	2023-09-30	5	900000	In Progress	Project Description D	Project Type D	Project Category D	900000	In Progress	
5	Project Name E	Project Location E	2023-06-01	2023-08-31	3	700000	Not Started	Project Description E	Project Type E	Project Category E	700000	Not Started	
6	Project Name F	Project Location F	2023-07-01	2023-07-31	1	500000	Completed	Project Description F	Project Type F	Project Category F	500000	Completed	

**DAFTAR PERALAPAN BERTAHAP / BUKU BUKU PERALAPAN, HEBER DAN PERALAPAN, DUA
PERKOTA 1 JANUARI 2013 DAN 2014**
DINAS SOSIAL

No	NAMA KECANTON PERALAPAN BUKU	Nama Substansi No. Nomor/TA Tgl. Penerbitan/SPK	No. SPK Tgl. SPK	Jenis SPK	Nilai SPK	Nilai SPK perkiraan terakhir	Jumlah Buku/Struk. dan Type	jumlah Buku (Unit)	jumlah Buku/Struk. Buku/Struk. (Unit/Struk.)	Total Buku	REKONSILIASI
NIHIL											



**DAFTAR PENGADAAN BARANG DAN BAHAN
PERIODE 1 JANUARI s/d 31 DESEMBER 2022
DINAS KONAS**

No	Nama Organisasi	Nama Subunit No Korpri/Unit Tgl Korpri/Unit	No SPK Tgl SPK	Jenis SPK Nilai SPK	Nilai SPK Alokasi perencanaan tersebut	Uraian Barang	Unit/Spesifikasi	Mula	Alokasi		Total Mula	Pembastutan
									Konstruksi	Barang lainnya/term (Rp. s.d)		
		NIHIL										
											TOTAL	



DAFTAR PENDAFTARAN ASET LAJURNYA (SOFTWARE)
 PERIOD 1 (MULAIAN 1/01) DI BERSIHKAN DI DESKTOP 2021
 DESKOP 2021A

No	NAMA KESEHATAN PENDAFTARAN BARANG	Nama Barisan No Kontor/SPE Tgl Keseluruhan	No SP2D Tgl SP2D	Jenis SP2D Mula SP2D	KODE SP2D Kategori pengeluaran sambutan	Uraian Barang (Tipe, Merk, dan Tipe)	Acurah Lada	Nilai/Unit	Bekas		Total Nilai/Unit	Total Nilai	KETERANGAN
									Keperluan Bekas utamany/bekas (Bekas ada)	0			
						NIHIL							



PERANGKATAN DAN/ATAU PERALATAN
 BENCANA BERASAP BERTANGKAP AIR
 Tahun 2022

NO	DESKRIBSI	URSAH	WASIS PERIODIS	KON YEL BDD/SPB	NILAI BELANJA DBK	TRANSKAS BELANJA	TAHAP/RS	LOKASI/LOKASI	REVISI/REVISI	REVISI/REVISI	REVISI/REVISI	REVISI/REVISI	REVISI/REVISI	REVISI/REVISI
1														
2														
3														
4														
5														
	TOTAL													

00000000000000000000



**REKONSILIASI PERBEDAAN SURPLUS DEFISIT LO DAN LRA TAHUN 2022
DINAS SOSIAL**

No	Uraian	Rp.	KOREKSI +/-
	SURPLUS/DEFISIT - LRA	(21,794,180,207.00)	
1	Bekas Modal	269,734,607.00	
2	Kapitalisasi bejana barang dan jasa/pemeliharaan		+
3	Bekas Modal yang tidak dapat diaportekansi		-
4	Bekas Modal yang dimiliki ke persediaan		+
5	Kapitalisasi honor		+
6	Penyesuaian Beban Pegawai	64,207,814.00	+
7	Penyesuaian Beban Persediaan	(328,952,811.00)	+
8	Penyesuaian Beban Jasa Kantor	1,477,190.00	+
9	Penyesuaian beban pemeliharaan		+
10	Penyesuaian beban perjalanan dinas		+
11	Penyesuaian beban luar biasa (tdk terduga)		+
12	Beban Penyusutan Aset Tetap	(745,102,538.00)	-
13	Beban Amortisasi Aset Tak Berwujud	(27,152,000.00)	-
14	Beban Penyusutan Aset Lain-Lain		-
15	Beban Penyusutan Aset Kemitraan Dengan Pihak Ketiga		-
16	Penyesuaian Beban Transfer		+
17	Penyesuaian Beban Hibah		+
18	Beban Penyisihan Piutang		+
19	Beban Penyisihan Investasi non permanen		-
20	Perbedaan Pendapatan LO-LRA		+
21	Surplus (Defisit) Perjualan komersial	(14,237,799.00)	+
22	Penghapusan Aset lain lain		-
23	Penghapusan Aset tetap		-
24	Penghapusan PERSEDIAAN		-
25	Penghapusan Piutang		-
26	Beban dibayar dimuka		+
	SURPLUS/DEFISIT - LO	(22,495,185,468.00)	



PEMERINTAH KABUPATEN SIDOARJO
DINAS SOSIAL
REKAM BARRANG DAN JASA YANG DIKAPITALISASI MENJADI ASSET TETAP/ASET TIDAK BERWALID
1 JAN 20 21 DESEMBER 2022

NOMOR REKAM BARRANG	NAMA REKAM	NAMA KELOMPOK	NO B. TEL. BAST	NO B. TEL. KONTRAK	KEPADA SIAPA	BIAYA (Rp.)	RELATIF DIKAPITALISASI DAS ASSET (Rp.)	MTI (RUB) ASSET TETAP ATAU SOFTWARE / FILE MILLIH DATU
1	14/000001.01 Rekam Media Sampun Gedung Kantor Dinas Sosial	Rekam Media Sampun Gedung Kantor Dinas Sosial	0272004088.8.6/2022 20-Mai-22	0272004088.8.6/2022 20-Mai-22	0272004088.8.6/2022 20-Mai-22	11.870.000	11.870.000	Asset tetap
			0272004088.8.6/2022 20-Mai-22	0272004088.8.6/2022 20-Mai-22	0272004088.8.6/2022 20-Mai-22	175.300.717	175.300.717	Asset tetap
			0272004088.8.6/2022 20-Mai-22	0272004088.8.6/2022 20-Mai-22	0272004088.8.6/2022 20-Mai-22	7.000.000	7.000.000	Asset tetap
						TOTAL	194.170.717	194.170.717



PEMERINTAH KABUPATEN SIDOARJO
SKPD DINAS SOSIAL
DAFTAR ASET TETAP KOP
TAHUN 2022

NO	NOMOR SELANJA	NAMA SELANJA	NO & TGL. BAST	NO & TGL. KONTRAK	NAMA PEMILIK	NOMOR SPK	RELATIF SPK (%)	MILIK KOP	NET
				NIHIL					
				TOTAL					



PEMERINTAH KABUPATEN SIDHARJO
DAFTAR UTANG CACRAN
PER 31 DESEMBER 2022

NO	URAIAN RINCIAN HUTANG	SALDO AWAL UTANG THIN LALU		PEMBAYARAN UTANG THIN LALU DI THIN 2022		NILAI DISKONTO (Rp.)	PENAMBAHAN UTANG THIN 2022 (Rp.)	SALDO AKHIR UTANG PER 31 DESEMBER
		(Rp.)	(Rp.)	NO SP2D-PPH	TGL. SP2D-PPH			
1	UTANG BELANJA PROGRAM Tukang Terampil IV Jang Indian Baga	302.140.811,00	302.140.811,00	00-TUKANG000046-SP2D-LS-2022	11 Februari 2022	302.140.811,00	249.232.807,00 237.933.117,00 2.268.260,00	249.232.807,00 237.933.117,00 2.268.260,00
2	UTANG BELANJA BARJAS Gedung Laks Belanja Air Belanja Telepon Belanja Internet	21.242.481,00	15.111.558,00 1.342.300,00 430.588,00 4.158.045,00	00-000000-SP2D-LS-2022 00-000000-SP2D-LS-2022 00-000046-SP2D-LS-2022 00-000046-SP2D-LS-2022	13 Januari 2022 13 Januari 2022 13 Januari 2022 13 Januari 2022	15.111.558,00 1.342.300,00 430.588,00 4.158.045,00	19.848.646,00 18.493.232,00 2.627.500,00 444.021,00	19.848.646,00 18.493.232,00 2.627.500,00 444.021,00
	TOTAL	323.383.292,00	323.383.292,00			323.383.292,00	269.767.643,00	269.767.643,00



